Vivre à Maisons-Laffitte

Magazine municipal d'information • Septembre 2022

N°226

Dossier P 6
Une rentrée dynamique

Événement P 17
Faites du Vélo

Culture P 20
Balade en Arts et en Musique

Quoi de neuf POUR LA RENTRÉE ?

Toutes les infos de votre ville sur www.maisonslaffitte.fr

Que votre rentrée soit belle !

IMMO-CONCEPT
IMMOBILIER & PATRIMOINE

Maisons-Laffitte - Bords de Seine
Dans résidence avec tennis et piscine
appartement de 62m² avec balcon
EXCLUSIVITÉ 485 000 €

Maisons-Laffitte - Parc Classé
Dans résidence confidentielle
appartement de 104m² avec 2 balcons
EXCLUSIVITÉ 770 000€

Maisons-Laffitte - Parc du château
Appartement de 77m² balcon vue
sur verdure
EXCLUSIVITÉ 536 000 €

Maisons-Laffitte
Dans résidence familiale maison de
158m² édifiée sur un terrain de 368m²
1 395 000€

Maisons-Laffitte - Petit Parc
Appartement de 114m² réception de
40m² 3 chambres vue sur le château
1 050 000€

VOUS AVEZ UN PROJET IMMOBILIER ?

Faites confiance à notre équipe !

30 avenue de Longueil 78600 Maisons-Laffitte
01 39 62 17 17
www.immo-concept.fr

GARAGE GUILLUT

Réparations mécaniques
& carrosserie toutes marques
Vente véhicules neufs

3 rue Pauline Kreuscher

78600 MAISONS-LAFFITTE

Tél. 01 39 62 16 97

Peugeot électrique e-208 GT

www.guillut.peugeot.fr **guillut.peugeot@orange.fr**

Bonne rentrée … Oui, si !

C'est l'heure de la rentrée ! Je suis certain que les enfants ne sont pas mécontents de retrouver leurs camarades d'école ; les vacances, ça fatigue…

Pour être franc, ce que nous recherchons tous, c'est le changement de rythme. Partir en vacances est un droit dont nos concitoyens sont nombreux à bénéficier grâce aux congés payés.

Joignant l'utile à l'agréable, certains auront même réussi à prolonger leur séjour sur leur lieu de vacances en emportant ordinateurs et dossiers pour quelques jours de télétravail ; c'est le nouveau concept de « tracances » …

> « Nous sommes capables de surmonter ces difficultés »

Il est vrai, cette rentrée ne sera pas un long fleuve tranquille en raison des difficultés, des défis économiques auxquels notre cher pays est confronté et qu'il va devoir relever et résoudre.

Au-delà des options politiques de chacun, nous allons tous avoir à faire face aux coûts croissants de l'énergie, gaz et électricité, résultant de la situation géopolitique créée par le conflit ukrainien.

Je suis convaincu que nous sommes capables de surmonter ces difficultés, à la condition toutefois que chacun d'entre nous assume sa part en toute responsabilité.

« Ne demande pas ce que ton pays peut faire pour toi, mais demande-toi ce que tu peux faire pour ton pays » affirmait avec légitimité John Fitzgerald Kennedy à la jeunesse américaine en 1960.

C'est là l'enjeu que nous devons collectivement relever.

Alors oui, bonne rentrée à tous et à chacun.

Et rendez-vous au Forum des Associations qui a lieu cette année le 3 septembre sur l'Île de la Commune.

Très cordialement,
Jacques Myard

Jacques MYARD

Membre honoraire du Parlement
Maire de Maisons-Laffitte

SUIVEZ L'ACTUALITÉ DE VOTRE VILLE SUR WWW.MAISONSLAFFITTE.FR

ALLÔ, MONSIEUR LE MAIRE ! • LE LUNDI DE 11H À 12H • 01 39 62 38 58

OHACTIV
Maisons-Laffitte

Résidence services seniors • Logements de standing du T1 au T3

Espace bien-être • Restaurant bistronomique • Conciergerie

Visites ouvertes !

45 bis Avenue de Saint-Germain
78600 Maisons-Laffitte

www.ohactiv.fr/elegance

01 78 95 75 80

LA NORMANDE

NETTOYAGE GÉNÉRAL

LA NORMANDE
Fédération des Entreprises de Propreté

Entretien courant - Vitres
Remise en état - Débarras

Bureaux - Immeubles
Cabinets médicaux
Ecoles - Monuments

www.lanormande-nettoyage.fr
01 39 15 41 80
lanormande.net@orange.fr
109 rue des Côtes - 78600 Maisons Laffitte

ATELIER ARSHI

vous accompagne et vous écoute pour réaliser vos espaces de vie !

SOCIÉTÉ D'ARCHITECTURE
73, rue d'Achères 78600 Maisons-Laffitte I atelier-arshi@hotmail.com I 09 84 26 78 66

iad

Concrétisons ensemble votre projet immobilier !

AVIS DE VALEUR OFFERT !

Une équipe d'experts à Maisons-Laffitte & Le Mesnil-le-Roi

Guojun LIU 06 49 82 32 12
Lucas BONO 06 69 35 38 14
Alexandre MAHIA 07 68 75 98 91

Guojun Liu (RSAC Versailles n° 803554310), Lucas Bono (RSAC Versailles n° 788739589), Alexandre Mahia (RSAC Versailles n° 820574697), Tristan Le Corre (RSAC Blois n° 821973369), mandataires indépendants en immobilier (sans détention de fonds), agent commercial de la SAS NBD France, titulaires de la carte de démarchage immobilier pour le compte de la société NBD France SAS.

Septembre 2022 N°226

Cité du Cheval
MAISONS-LAFFITTE

SUIVEZ L'ACTUALITÉ
DE VOTRE VILLE SUR
WWW.MAISONSLAFFITTE.FR

villedeML
villedemaisonslaffitte
Maisons-Laffitte Cité du Cheval
Maisons-Laffitte & moi

Allô, Monsieur le Maire !
Le lundi de 11h à 12h - 01 39 62 38 58
www.maisonslaffitte.fr

Vivre à
Maisons-Laffitte

Éditeur: Ville de Maisons-Laffitte
Directeur de la publication: Jacques MYARD, Membre honoraire du Parlement, Maire de Maisons-Laffitte
Co-directeur de la publication : Franck LELIEVRE
Secrétariat d'édition : Véronique LAGRAULET
Service municipal de la Communication
01 34 93 12 00
Conception / réalisation : Cithéa.
www.cithea.com - 01 53 92 09 00
Impression : Estimprim - 03 81 60 56 00
Publicité : Anne LLAMBIAS-BOLLENGIER
01 34 93 13 15
Crédits photos: Argos / DR / Istock
Distribution dans les boîtes aux lettres et chez les commerçants
Correspondance : Monsieur le Maire
Hôtel de Ville - 48 avenue Longueil
78605 Maisons-Laffitte cedex
Tirage : 15 000 exemplaires. Ndlr : ce magazine a été bouclé le 21 juillet.

PEFC 10-31-1093 Certifié PEFC Ce produit est issu de forêts gérées durablement et de sources contrôlées. pefc-france.org
afaq ISO 14001 Environnement AFNOR CERTIFICATION
IMPRIM'VERT

P6 **DOSSIER**
Une rentrée dynamique

P13 **Cité du cheval**
• Septembre rime avec rentrée ! Et pourquoi pas à poney ?

P15 **La Ville en action**
• Une saison culturelle haute en couleur

P17 **Événement**
• Faites du Vélo

P18 **Acteurs économiques**
• Ils dynamisent Maisons-Laffitte
• Pixecurity face aux défis de la sécurité

P20 **Culture**
• Balade en Arts et en Musique

• Musiques à Maisons
• Exposition Roger de Montebello
• L'actualité de la Bibliothèque, de l'Office de Tourisme, du Château de Maisons

P27 **Sports et vie associative**
• Actualités des associations

P31 **Informations pratiques**
• Permis Internet : présentation aux élèves
• Collecte des déchets : certaines rues changent de secteur
• Passerelle ÉOLE
• Projet de territoire 2020-2026
• Bilan de l'exercice de sécurité civile

• Le personnel enseignant à l'honneur
• Médaille de la famille
• Visite d'une délégation de Remagen
• 30e Vide-greniers
• Agenda
• Profitez de l'arrière-saison au Centre Aquatique

P38 **Tribunes libres**

Une rentrée DYNAMIQUE

Les vacances bientôt terminées, il est temps de reprendre un rythme normal. Tous les services de la Ville sont prêts à vous accompagner tout au long de l'année scolaire. Le mois de septembre est également l'occasion de mettre en lumière les associations qui participent activement, avec le soutien ferme de la Ville, au lien social qui unit tous les Mansonniens.

Jeudi 1er septembre, toutes les équipes des écoles maternelles et élémentaires municipales seront ravies **d'accueillir les 1 710 écoliers** pour cette nouvelle année scolaire. Afin d'optimiser la gestion des effectifs et d'offrir un cadre propice à l'apprentissage, l'Éducation nationale dont la décision finale sera prise en septembre a procédé à des ajustements de classes : les écoles, maternelle La Renarde, élémentaires Le Prieuré et Ledreux verront une classe fermer. Le sort de la maternelle Cocteau est, à ce jour, en discussion. Seule l'école maternelle Clos-Lainé compte une ouverture. Au total, **66 classes seront réparties dans les 10 écoles de Maisons-Laffitte**, dont deux auront une nouvelle directrice.

Le Guide des Parents 2022-2023 est à télécharger sur www.maisonslaffitte.fr (Rubrique Famille / 3-12 ans / Guide des Parents).

Des loisirs après l'école

Les 76 animateurs des 9 centres de loisirs maternels et élémentaires de Maisons-Laffitte auront le plaisir de retrouver les 510 enfants accueillis le soir après l'école, les mercredis et les vacances scolaires. Chaque centre de loisirs mettra en place courant septembre son propre projet pédagogique qui suivra le projet éducatif territorial de la Ville récemment renouvelé. **Les nouveaux objectifs sont les suivants : vivre-ensemble** (savoir écouter, collaborer, accepter les différences et la diversité des cultures) ; **prendre en compte les problèmes liés au harcèlement et au respect de l'autre** ; sensibilisation à l'**éco-citoyenneté** (développement durable) et **maitrise de la langue.** Ces objectifs sont communs aux différents acteurs de la ville : enseignants, centres de loisirs et associations.

RENSEIGNEMENTS

Service Scolaire et de l'Enfance
Mairie Annexe 2
13 rue du Fossé
01 34 93 12 38

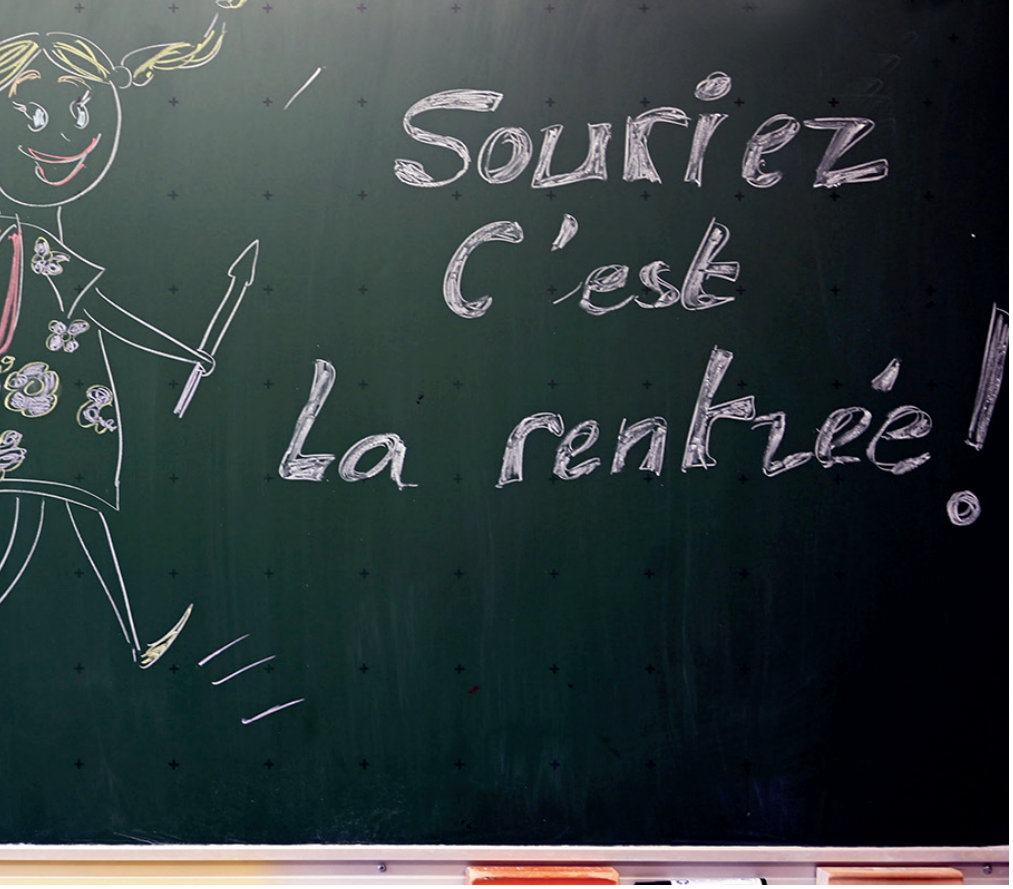

AVIS D'IMPOSITION NOUVEAUTÉ

Dans les mois qui viennent, la Ville étudiera l'opportunité de mettre en place une grille tarifaire basée sur les ressources et la composition des familles pour les activités péri et extrascolaires et la restauration scolaire. Ainsi, les familles devront obligatoirement remettre leur avis d'imposition ou de non-imposition 2022 sur les revenus 2021 au service Scolaire et de l'Enfance et ce, **avant le 15 septembre 2022.** Si ce document n'est pas transmis, les familles paieront le tarif maximum et la réduction de tranche accordée du fait que 2 enfants au moins fréquentent une structure ne sera pas appliquée.

Le tri sélectif, même à l'école !

Afin de sensibiliser les écoliers aux **gestes éco-responsables** notamment à la lutte contre le gaspillage et au tri des déchets, des tables de tri ont été installées en janvier 2022 dans les restaurants de l'école élémentaire du Prieuré et du centre de loisirs du Parc. Elles seront étendues au restaurant scolaire Saint-Nicolas.

La rentrée de la petite enfance

Qui dit rentrée dit retour à l'école. Pour certains, il s'agit même des premiers pas dans le système éducatif. Maisons-Laffitte bénéficie de **6 structures d'accueil pour les jeunes enfants.**
Dès le mardi 23 août, **278 tout-petits seront ainsi accueillis** et répartis dans les établissements municipaux : La Muette, Les Petits Champs, Au P'tit Galop, Les Renardeaux, Les Coquelicots et Mon Trésor. Les équipes des crèches collectives et multi-accueils ont hâte de les retrouver !

La Maison de la Petite Enfance

L'établissement accueillera de nouveau les familles dès le jeudi 1er septembre. **Les intervenants reprendront les ateliers :** massage bébé et signe avec bébé ; groupe de paroles sur l'allaitement ; accompagnement à la parentalité positive ; et temps de paroles sur le thème de l'accueil des émotions. Les renseignements et inscriptions sont à faire directement auprès de chaque intervenant dont les coordonnées se trouvent sur www.maisonslaffitte.fr (Rubrique Famille / Maison de la Petite Enfance).

Le Lieu d'Accueil Enfant Parents reprend son activité les lundi et jeudi de 9h à 12h. Il permet notamment aux familles de **favoriser la relation enfant/parent et de préparer l'autonomie de l'enfant,** tout en contribuant à son éveil, à son développement et à sa sociabilisation. Ses autres missions consistent à valoriser les compétences et l'épanouissement des enfants et des adultes accompagnants dans le respect de chacun ; rompre l'isolement, développer une mixité sociale et accompagner les parents dans les étapes importantes de la vie de leur(s) enfant(s) en privilégiant l'expression comme support à la relation. Une vingtaine de familles sont régulièrement accueillies.

LA MAISON de la petite enfance - Maisons-Laffitte -

RENSEIGNEMENTS
Maisons de la Petite Enfance
20 rue de la Muette
01 34 93 85 06

Rencontre Parents / Baby-sitters
3 SEPTEMBRE DE 10H À 17H

La Maison de la Petite Enfance, en partenariat avec l'Action Jeunesse, organise le 9e Baby-Sitting Dating, **samedi 3 septembre lors du Forum des Associations. Les inscriptions auront lieu toute la journée.** Les familles et adolescents futurs « baby-sitters » sont invités à se rencontrer de 10h à 12h et de 15h à 17h pour nouer un premier contact lors d'un moment privilégié. Sur le principe de la « rencontre-minute », le candidat, âgé de plus de 16 ans, dispose de quelques minutes pour convaincre les parents et les enfants. Au préalable, les jeunes peuvent remplir une fiche de renseignements téléchargeable sur le site internet www.maisonslaffitte (Rubrique Famille / 11-25 ans / Action jeunesse). Les parents peuvent également remplir une « fiche des besoins ».

RENSEIGNEMENTS
Espace Jeunesse Maisons-Mesnil
6 rue du Fossé
01 34 93 12 27
animation@espace-jeunesse.com

Pour que vive le sport !

Après la rentrée scolaire, celle du sport ! La Ville continue de proposer une offre sportive active.

L'École des sports : une pratique sportive autrement !

L'École des Sports de Maisons-Laffitte permet aux enfants de 3 à 12 ans de s'épanouir tout en découvrant des activités sportives. **6 disciplines leur sont maintenant proposées** durant l'année scolaire afin de les éveiller au sport de manière ludique au rythme d'une séance par semaine encadrée par des éducateurs sportifs diplômés d'État du service Jeunesse, Sport et Associations de la Ville. Les plus jeunes enfants peuvent débuter par de l'éveil moteur le mercredi matin au gymnase Colbert ou le lundi soir au POPD, puis à partir de 6 ans, s'initier au tennis, à la gymnastique, au multisports, à l'équitation et désormais, au rugby le mercredi après-midi.

Inscriptions

Ces disciplines sont ouvertes à tous sans limitation de ressources. Rendez-vous **à partir du mercredi 31 août pour s'inscrire en ligne, sur l'Espace Famille** ou lors du **Forum des Associations le samedi 3 septembre** suivant les places encore disponibles. Début des cours dès le **mercredi 21 septembre prochain.**

RENSEIGNEMENTS
L'École des Sports proposera à nouveau un **stage sportif lors des vacances de la Toussaint,** du lundi 24 au vendredi 28 octobre de 9h à 17h. **Les inscriptions ouvriront le mercredi 31 août** via l'Espace Famille et se clôtureront le 3 octobre. Tarifs : Mansonniens 125 € avec repas, 100 € sans repas / Extérieurs : 190 € avec repas, 165 € sans repas. Nombre de places limité à 30 enfants.

www.maisonslaffitte.fr (Rubrique Famille / 3-12 ans / École des Sports).
Service Jeunesse, Sport et Associations
Mairie Annexe 2
13 rue du Fossé
01 34 93 12 56

L'École de natation

Lieu privilégié pour découvrir la natation, apprendre à nager et se perfectionner - chacun à son rythme et en toute sécurité -, l'École de natation reprendra ses cours le **lundi 19 septembre.** Les **préinscriptions de renouvellement** auront lieu du **jeudi 1er au mardi 6 septembre** tandis que les **tests indispensables à toute nouvelle inscription se dérouleront du jeudi 1er au samedi 10 septembre.**

RENSEIGNEMENTS
L'École de **natation de Maisons-Laffitte propose également un stage de natation aux 6-10 ans** (sous réserve de places disponibles), du lundi 24 octobre au vendredi 4 novembre 2022. **Les informations et modalités seront en ligne à partir du 19 septembre** avec au choix :

- **Formule n°1 :** 2 séances par jour du 24 au 28 octobre. Horaires : de 10h15 à 11h et de 17h à 17h45 OU de 11h15 à 12h et de 18h à 18h45.
- **Formule n°2 :** 1 séance par jour du 24 octobre au 4 novembre. Lundi 24 octobre de 10h15 à 11h puis 2e séance de 16h à 16h45 (aucun cours le mardi 1er novembre). Les cours seront tous les jours de 16h à 16h45.

Plus d'infos
Les horaires du Centre Aquatique et des différentes activités de rentrée sont à consulter page 37. Inscriptions en ligne et plannings d'activités sur www.maisonslaffitte.fr (Accès direct (bas de page) / Centre Aquatique).

Centre Aquatique de Maisons-Laffitte
107 rue de la Muette
01 34 93 85 85

Les associations créatrices de lien social

La Ville de Maisons-Laffitte a la volonté de favoriser tous les acteurs du lien social qui mettent en valeur le partage des passions qu'elles soient culturelles, artistiques, sportives, sociales, civiques, environnementales ou autres. Préserver la vie associative de Maisons-Laffitte est une priorité de la Municipalité.

Le tissu associatif représente 13 millions de bénévoles en France au dernier recensement, soit près d'1 Français sur 4 ! Un tissu délicat, qui peine à se remettre des effets du confinement. 68% des associations ont fonctionné à moins de 20% de leur activité sur la période*. La reprise pleine et entière prend du temps mais l'année **2022-2023 devrait permettre un retour à un fonctionnement et à un accueil pratiquement normal. L'action des associations est indispensable.** Elle permet notamment de recréer un lien social distendu en se reposant sur des bénévoles qui représentent plus de 85% des effectifs des associations.

184 associations mansonniennes

Avec plus de 180 associations répertoriées et de nombreux bénévoles et licenciés, le panel associatif mansonnien est riche et dynamique. Au quotidien, la **Ville de Maisons-Laffitte accompagne et soutient cette vie locale.** Elle a la conviction que le monde associatif est un élément fondateur de la vie de la commune.

Cela se traduit notamment par la mise à disposition :

- **Des locaux pour la gestion administrative** de certaines associations à l'année ;
- **Des installations sportives et culturelles** pour la pratique des activités**
- **Du matériel technique** pour la mise en valeur des actions associatives (événementiels, tournoi, spectacles...) ;

Et par :

- **Une subvention en numéraire** en direction de projets associatifs partagés avec la Commune ;
- **L'entretien quotidien ménager et technique** des équipements et du matériel mis à disposition.

Les associations se répartissent entre 4 secteurs principaux :

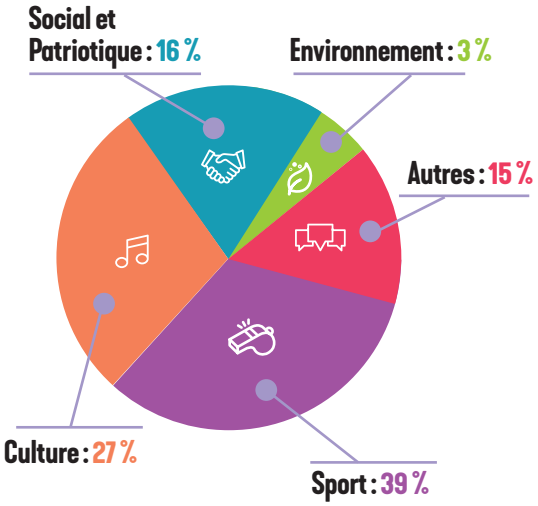

Une constance est observée par rapport aux associations : elles peuvent être en sommeil un certain temps pour des raisons diverses mais elles perdurent. La plus ancienne est culturelle et existe depuis plus de 150 ans. Les bénévoles ont à cœur de conserver le dynamisme des associations existantes.

*Résultat d'une enquête IFOP menée pour le compte de Recherches et Solidarités 2018/2020 auprès de 13 000 bénévoles sur le territoire national.

**Notamment pour un club sportif et culturel proposant 28 activités différentes.

DES ATELIERS POUR SOUTENIR LES ASSOCIATIONS

Afin de répondre aux préoccupations des associations et de les accompagner dans leur gestion, la Ville en partenariat avec le CRIB, a proposé en mai et en juin des ateliers thématiques hebdomadaires. Encadrés par des experts, ils visaient à aider les dirigeants associatifs mais également à donner les outils à toute personne désireuse de prendre des responsabilités au sein d'une association dans un avenir proche. Parmi les thématiques abordées : les obligations administratives, l'organisation de la gouvernance, l'encadrement des activités, la gestion à titre bénévole et le montage d'un dossier de demande de subvention.

Les associations par secteur

Tout le champ associatif est représenté à Maisons-Laffitte permettant à chacun de vivre pleinement sa passion.

Sport

Qu'ils soient collectifs, individuels, de compétition ou de loisir, pour se maintenir en forme ou pour développer de grandes qualités sportives, d'intérieur ou de plein air, dans l'eau ou non, **la plupart des sports sont possibles à Maisons-Laffitte.** La Ville dispose de **8 infrastructures sportives** réparties sur le territoire (Palais Omnisports Pierre Duprés, Centre sportif et culturel, Parc des Sports, Centre Aquatique, Foyer Freddy Leroux, Gymnase Colbert, Salle Mansart, Île de la Commune) mises à disposition des écoles et collège en semaine et des associations le week-end et en soirée. Si certaines associations ont fait le choix de proposer une pratique uniquement aux enfants et d'autres aux adultes, le sport peut être pratiqué au sein d'une même association dès l'âge de 4 ans et cela jusqu'à 99 ans, y compris par des personnes en situation de handicap.

Culture

En complément de l'offre du Conservatoire municipal de musique et d'art dramatique, structure d'enseignement, de sensibilisation et de diffusion des arts musicaux, les associations proposent différentes activités, certaines dès 2 ans et demi : musique, chorale, théâtre, danse et peinture… Tous les sens sont développés ! La Ville dispose de **5 petites salles** (Salles Mermoz B-C, Salle Solférino, Salle René-Sim Lacaze, Salle Charles et Mary Jamart) dans son offre auprès des associations. Pendant la saison culturelle, elle accueille dans ses **3 salles de spectacle** (Ancienne Église, Centre Montesquieu, Salle Malesherbes) les associations désireuses de proposer une séance au grand public. La salle Malesherbes, fermée depuis cet été, est en travaux pour permettre l'accueil de 500 spectateurs à sa réouverture en 2024.

Social, environnement et patriotique

La solidarité est très présente dans la ville. Des associations d'aide à l'insertion professionnelle et sociale, d'aide alimentaire et vestimentaire, d'aide à la personne, d'accompagnement personnel soutiennent les personnes en situation précaire et/ou difficile. Des cours d'alphabétisation sont également dispensés pour favoriser l'insertion de tous dans notre société. De nombreux bénévoles participent à ces **actions pour le bien-vivre ensemble**. De plus, la **planète et l'avenir de nos enfants étant une préoccupation partagée** par beaucoup, les Mansonniens, à leur échelle, réfléchissent et veillent à la mise en place de bonnes pratiques pour préserver le monde de demain. Plusieurs associations sur le thème de l'environnement cohabitent sur le territoire. Enfin des associations patriotiques réalisent un **devoir de mémoire ou de travail d'histoire :** présentes à chaque commémoration, elles incitent les plus jeunes à perpétuer ces initiatives en prenant la relève.

1 question à Anne Bailly

COMMENT PRÉSERVER LE LIEN DE CONFIANCE ENTRE LA VILLE ET LES ASSOCIATIONS ?

Il est important que la Municipalité poursuive son travail de l'ombre avec les associations par une collaboration partenariale constante.

LE SAVIEZ-VOUS ?

Les raisons de l'engagement bénévole aujourd'hui : être utile à la société et agir pour les autres ; la cause défendue ; un épanouissement personnel ; le souhait d'appartenir à une équipe, d'agir dans la convivialité et l'enthousiasme ; l'acquisition d'une compétence ; le désir d'exercer une responsabilité ; et la reconnaissance sociale.

Les clés de la réussite ?

Le partage de valeurs ; le nombre adapté de bénévoles pour encadrer l'activité ; un bon équilibre entre rigueur et souplesse ; un accompagnement des services publics, aides en nature et/ou en numéraire.

LES ASSOCIATIONS À MAISONS-LAFFITTE EN CHIFFRES

184 associations recensées

13 146 adhérents associatifs

1 194 heures de créneaux associatifs hebdomadaires au sein des équipements gérés par le service Sport, dont 31 sur les installations intercommunales

1,3 millions d'€ de subventions versées aux associations

4,4 millions d'€ d'investissement inscrits au budget 2022 pour les équipements sportifs

4,4 millions d'€ d'investissement inscrits au budget 2022 pour les équipements culturels

27e Forum des Associations

SAMEDI 3 SEPTEMBRE DE 10H À 18H, SUR L'ÎLE DE LA COMMUNE

Dans le cadre de sa politique de soutien à la vie associative, la Municipalité a, comme chaque année, invité les associations à participer au 27e Forum des Associations. Nombreuses sont celles qui ont répondu favorablement à cette invitation. Alors si vous avez envie d'exercer une activité culturelle, de vous engager pour une cause qui vous tient à cœur ou de pratiquer un sport, venez à la rencontre de l'association qu'il vous faut.

Cette année, pour sa 27e édition, plus de 100 associations participeront au Forum des Associations de Maisons-Laffitte et vous accueilleront le samedi 3 septembre.
L'occasion pour les Mansonniens de découvrir la **richesse du panel de l'offre associative de la ville**, de rencontrer des personnes dévouées et passionnées par leur activité et de s'engager à pratiquer à proximité de leur domicile une activité qui améliorera leur bien-être physique et mental. **Qu'elle soit sportive, ludique, culturelle, artistique mais aussi patriotique, sociale, caritative ou environnementale, l'activité enrichit le quotidien.** L'idée première de ce forum est de créer du lien et de mettre en relation les encadrants associatifs et les Mansonniens.

Rencontrez et échangez avec celles et ceux, salariés et bénévoles, qui animent avec passion ces associations et n'hésitez pas à vous présenter au point accueil pour toute information.

En marge des associations, **plusieurs services municipaux seront présents :** Jeunesse, Sport et Associations ; Petite Enfance, Social et Communication. Ils vous renseigneront notamment sur les activités du Centre Aquatique, de l'École des Sports, de la Ludothèque et de l'Espace Jeunesse et vous expliqueront les modalités d'inscription.

> « Encourager les initiatives des associations en soutenant leurs actions participatives et collectives permet d'offrir à toutes les générations de Mansonniens une qualité de vie et de pérenniser la richesse associative de la commune »

Anne BAILLY

Conseillère municipale déléguée aux Associations, au Sport et aux Relations internationales

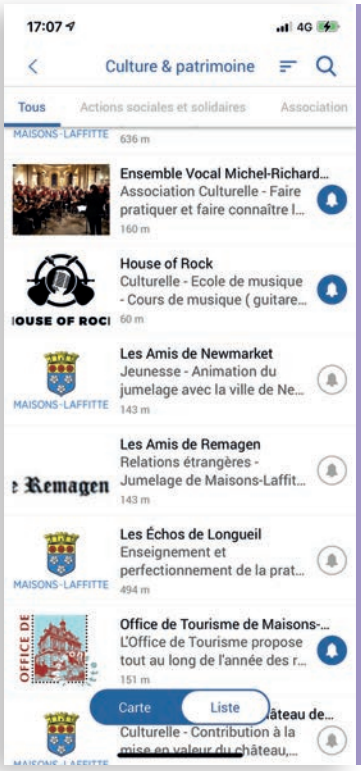

ABONNEZ-VOUS À VOS ASSOCIATIONS FAVORITES SUR L'APPLICATION MOBILE DE LA VILLE

Depuis avril, la Ville a lancé une application mobile dans le but de centraliser les informations et actualités de Maisons-Laffitte sur un outil adapté à tous : le smartphone. Pour compléter cette application, **un module associatif appelé « Mes associations & moi » vous permettra de vous abonner à vos associations favorites,** que vous soyez adhérent ou non. Déployé le jour du Forum des Associations, ce nouvel espace vous donne accès aux actualités et informations des associations. Ces dernières pourront également envoyer des notifications aux abonnés de leur page. Grâce à cette tribu associative, **vivez au plus près de vos associations** et retrouvez-les dans le module *« Mes associations & moi »*, puis cliquez sur la cloche d'abonnement pour vous abonner à leur contenu.

IMMO CAMILLE

L'immobilier Autrement

Plus d'efficacité
pour moins de frais d'agence !

2%* de frais d'agence

* Pour les biens > 250 000 €
Pour les biens < 250 000 €, forfait de 5 000 €

06 38 87 34 53
www.immocamille.com

Estimation gratuite
8, rue Saint-Martin - 78600 Maisons-Laffitte

ACHAT / VENTE secteurs Maisons-Laffitte et Mesnil-le-Roi

TXIKI CLUB

ÉCURIE Sophie Lemoine

39 av. Turenne 78600 MAISONS LAFFITTE
tél 01 39 12 03 30 - txikiponeys.fr

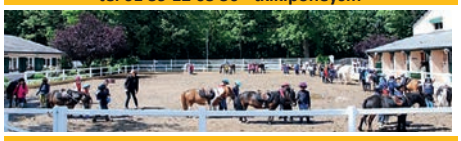

École d'équitation

poney club familial et convivial

Encadré par des moniteurs diplômés d'État
du shetland au cheval et du débutant au G7

Depuis 1984

AUGU Fermetures

L'esprit d'Ouvertures

- Vérandas, Pergola Bioclimatique
- Fenêtres, Volets, Portes
- Automatismes, Stores, Clôtures

01 34 51 72 84
www.augu-fermetures.com

Architecture
et Décoration d'intérieur
Professionnel et Résidentiel

Géraldine Lang
INTERIORS

www.langinteriors.fr
17 avenue Pascal - Maisons-Laffitte
06 03 94 65 73
geraldine@langinteriors.fr

Besoin de temps pour vous ? Club Services Plus est là pour vous servir !

depuis 2005

Club Services Plus

Le spécialiste
ménage,
repassage,
vitres à votre
domicile.

50% réduction crédit d'impôts

CHÈQUE EMPLOI SERVICE UNIVERSEL Accepté

SP services à la personne

06 17 31 80 78 - contact@clubservicesplus.com
www.clubservicesplus.com - 42, rue de Paris - MBE 288 - 78600 Maisons-Laffitte

Septembre rime avec rentrée !

ET POURQUOI PAS À PONEY ?

L'équitation est à la fois un art, un loisir et un sport où l'on apprend le vivre-ensemble. Mais connaissons-nous les véritables bienfaits de l'équitation et ce qu'elle apporte aux enfants ?

L'équitation offre une relation privilégiée avec les chevaux, dans le respect de la vie animale et du milieu naturel. Les bienfaits de l'équitation se vérifient quel que soit l'âge du cavalier. Monter à poney, s'occuper de sa monture, écouter les conseils de son moniteur permet à l'enfant :

- D'apprendre la **persévérance, l'écoute** de l'animal et **la patience ;**
- De développer la **coordination de ses mouvements**, d'apprendre à se **situer dans l'espace ;**
- De lutter **contre la sédentarité**, de devenir **plus sociable.**

Pour commencer l'équitation, rien de tel qu'apprendre dans un poney-club de Maisons-Laffitte où chaque structure accueille les enfants dès leur plus jeune âge.

Téléchargez l'application municipale « Maisons-Laffitte & moi » et retrouvez toutes les informations utiles liées à la Cité du Cheval®, notamment sur le centre d'entraînement, les lieux où monter à cheval, la liste des écuries et des centres équestres, les professionnels du cheval et la sécurité à cheval.

Agenda

- **Vendredi 16 au dimanche 18 septembre :** Concours de saut d'obstacles Amateur/Pro
- **Samedi 17 septembre :** Une nocturne sera organisée avec une épreuve des 6 barres (dite Puissance) ! Venez nombreux voir les cavaliers enchaîner les passages de plus en plus hauts sur les Carrières Molière. Entrée gratuite.
- **Dimanche 25 septembre :** Concours de saut d'obstacles épreuves club et poney

> « L'équitation, une discipline aux bienfaits multiples »

Véronique DE BALANDA

Maire-adjoint déléguée aux Activités hippiques

L'équipe du Poney club du Parc, championne de France A1 Excellence.
De gauche à droite : Cléo Mikael, Emma Rombaut, Théo Martins, Lou Nicot

CHAMPIONNATS DE FRANCE

Lors des Championnats de France poney du 8 au 16 juillet, tous les centres équestres de Maisons-Laffitte et particulièrement les jeunes cavaliers mansonniens ont défendu leur honneur face aux nombreux cavaliers de toute la France. Certains ont su se distinguer sur leurs épreuves :

- L'équipe du Poney club du Parc termine championne de France A1 Excellence ;
- Sara Dhaouadi et sa jument, Fleur, (AZ Coaching) se qualifient vice-championne de France en CCE Poney Élite ;
- Les Écuries des Petits Chevaux sont classées 4e du Championnat de France Équifun Club Poney Minime Excellence.

La Ville félicite tous les jeunes cavaliers ayant participé à cette semaine d'épreuves.

Couverture FORGEAS

tous travaux de couverture et ravalement

GARANTIE DÉCENNALE 10 ANS

10 avenue Montaigne
78600 Maisons-Laffitte

09 81 11 91 13
06 76 84 85 39

artisan.giovanni@gmail.com
déplacement et devis gratuits

Couverture FORGEAS
L'ARTISAN DE VOS TOITURES

50%

Marie vous facilite la vie

VOUS DEVEZ UTILISER INTERNET AU QUOTIDIEN ?

Marie se rend chez vous pour :

- Vous apprendre à utiliser votre PC, Tablette et Smartphone
- Vous aider dans toutes vos démarches administratives, recherches internet.
- Vous accompagner au passage à la fibre.

Marie-Raphaëlle GOUMET
06 11 70 44 09 - 09 73 14 40 35
www.marievousfacilitelavie.fr
marievousfacilitelavie@gmail.com

ACHAT - VENTE - LOCATION

GESTION LOCATIVE - ASSURANCE LOYERS IMPAYÉS

5, avenue du Général de Gaulle
78600 MAISONS-LAFFITTE

Tél. : 01 39 12 22 32

Mail : contact@centerimmobilier.com
Site web : www.centerimmobilier.com
@centerimmobilierML

CENTER IMMOBILIER

Univers d'enfant

Chaussures

Vêtements

Décorations

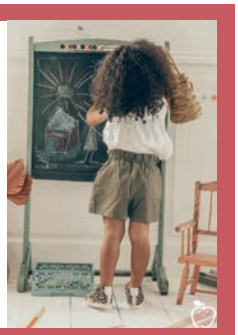

Selon Sacha

5 bis rue de la Muette
78600 Maisons-Laffitte
06 60 11 54 38

Marie Aimée

LINGERIE FÉMININE - PRÊT-À-PORTER

Nouvelle saison, nouvelle collection !

Des Petits Hauts, Gardeur, Zyga, Oscalito, Penny Black, E. Miro... : pour le prêt-à-porter
Lise Charmed, S. Pérèle, Prima Donna, Marie Jo : pour la lingerie
Collants Wolford

Grandes tailles
Samedi 10h-19h

7, Avenue de Longueil
Dimanche 10h30-13h

Un projet ?
Consultez-nous !

Garage de la Station - C. PEREIRA
rue Jean Mermoz - Tél. 01 39 62 05 45

---

1 bis place du Maréchal Juin
78600 Maisons-Laffitte
01 34 93 46 94

mod'S hair PARIS

NOUVELLE ÉQUIPE ! NOUVELLE AMBIANCE !

COLORISTE EXPERT

Axelle et son équipe
sont heureuses de vous accueillir :
- du lundi au vendredi de 10h à 18h
- et le samedi de 9h à 17h

Prise de rendez-vous en ligne → https://app.rdvcoiffure.fr/modshairmaisonslafitte

Une saison culturelle

HAUTE EN COULEUR

Le jeudi 8 et le vendredi 9 septembre, découvrez la nouvelle saison culturelle au cinéma L'Atalante. Elle s'annonce dense et variée.

Cette présentation, nourrie d'extraits vidéo, vous permettra de vous repérer parmi la grande diversité de propositions artistiques qui composera la saison culturelle : théâtre, danse, opéra, musique, sans oublier l'humour et le jeune public.
Le lancement de la saison se poursuivra avec la projection d'un film.

SOIRÉES DE PRÉSENTATION

JEUDI 8 SEPTEMBRE, 20H30

Tout le monde aime Jeanne

de Céline Devaux

© Les Films du Worso - O som e a furia

Tout le monde a toujours aimé Jeanne. Aujourd'hui, elle se déteste. Surendettée, elle doit se rendre à Lisbonne et mettre en vente l'appartement de sa mère disparue un an auparavant. À l'aéroport elle tombe sur Jean, un ancien camarade de lycée fantasque et quelque peu envahissant.

VENDREDI 9 SEPTEMBRE, 20H30

Le Pharaon, le sauvage et la princesse

de Michel Ocelot

© 2022 Nord Ouest Films StudioO/Les Productions du Ch'timi/Musée du Louvre/Artémis ProductionsFilm Le Pharaon, le Sauvage et la princesse

3 contes, 3 époques, 3 univers : une épopée de l'Égypte antique, une légende médiévale de l'Auvergne, une fantaisie du XVIIIe siècle dans des costumes ottomans et des palais turcs.

Durée : 2h (présentation et projection) - À partir de 7 ans
Entrée libre. Réservation indispensable, places numérotées.

À savoir

La vente des billets débute en deux temps :

À partir du 13 septembre, réservation des abonnements au service Culturel, par téléphone, mail et via le formulaire (disponible sur le site Internet de la Ville et dans certains lieux publics : Mairie, Office de Tourisme, Bibliothèque).

À partir du 14 septembre, vente des billets, abonnements et individuels au service Culturel, par téléphone, mail, via le formulaire et ouverture de la billetterie en ligne.

RÉSERVATIONS :

Service Culturel
39 avenue Longueil (1er étage)
01 34 93 12 84
centre.culturel@maisonslaffitte.fr

Rejoignez-nous sur

Culture Maisons-Laffitte
@CultureML
Culture Maisons-Laffitte

« Ronds lumineux, balles et ballons, arts urbains, arts graphiques pour une saison hors cadres »

Béatrice VIVIEN

Maire-adjoint délégué à la Culture et au Patrimoine

CONSERVATOIRE ROSTROPOVITCH SAISON 2022-2023

- **Inscription des nouveaux élèves** du lundi 29 août au vendredi 2 septembre.
- **Rendez-vous de rentrée des professeurs d'instruments :** semaine du 5 septembre.
- **Reprise des cours :** semaine du 12 septembre.
- **Reprise des cours collectifs d'Art Dramatique, Formation Musicale, Eveil, Initiation, Chorale, Atelier Jazz :** semaine du 12 septembre.
- **Reprise des Orchestres à cordes, de l'Harmonie, et de la Musique de chambre :** semaine du 3 octobre.

Renseignements :
Conservatoire Mstislav Rostropovitch. 38 avenue de Saint-Germain. 01 34 93 80 85.
conservatoire@maisonslaffitte.fr

CONFORT IMMO

Votre Agence Immobilière dans le Parc

Estimation Gratuite 7/7 jours

2% TTC* MAXIMUM d'Honoraires Agence

Florence PRUNET

06 32 04 34 70

contact@confortimmo.fr

Visite 360°

L'atelier des conseilles

Cours de couture tricot surjeteuse

Toute l'année.
Pour tous les niveaux.
Toutes les infos sur :

latelierdescousettes.fr

1 rue Jules Rein - 78600 Le Mesnil le Roi
veronique@latelierdescousettes.fr - 06 11 60 13 29

L'ATELIER DES STYLES

Artisan Tapissier Décorateur

RÉFECTION DE SIÈGES-CONFECTION DE RIDEAUX

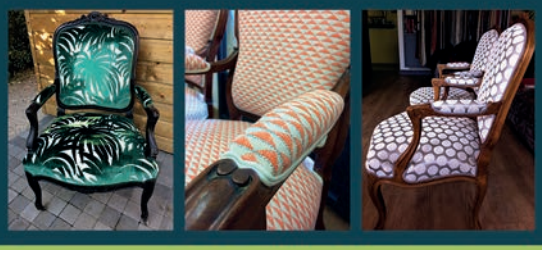

Isabelle HERBRETEAU
TÉL.: 09 53 54 64 10
06 15 92 51 92
atelier.styles@orange.fr
97, avenue Marceau
78600 LE MESNIL-LE-ROI

Le Salon D'Olly

Toilettage Chien et Chat

Brossage · Bain · Coupe · Tonte · Épilation

Boutique Chien et Chat

Alimentation · Shampooing · Parfum · Brosses · Lotions

22 rue Jean Mermoz - 78600 Maisons-Laffitte
01 39 13 48 20 ou 06 12 34 09 84
toilettage-maisons-laffitte.fr

HLA

HERVÉ LEBETTE
ARCHITECTE

92bis, rue d'Achères - 78600 Maisons-Laffitte
Tél. 01.39.62.44.94 - WWW.hl-architecte.fr

NOUVEAU BE MY NEST IMMOBILIER

Une agence humaine créée par deux passionnées pour servir et protéger vos intérêts.

LOCATION - GESTION - TRANSACTION

www.bmn-immobilier.fr

Claire : 06 40 12 15 99 · Charlotte : 06 61 12 72 29 · immo@bemynest.com

Faites du Vélo

SAMEDI 24 SEPTEMBRE DE 10H À 17H, AVENUE LONGUEIL (ALLÉE NEWMARKET)

Dans le cadre de la Semaine Européenne de la Mobilité 2022 du 16 au 22 septembre, la Ville de Maisons-Laffitte organise l'événement « Faites du Vélo » afin de promouvoir l'usage de la bicyclette. Plusieurs activités et ateliers seront animés par les services de la Ville ainsi que par de nombreuses associations et la boutique *Encyclo*.

Animations

- L'association *Maisons-Laffitte Développement Durable (MLDD)* organisera **une bourse aux vélos et matériels vélos** en partenariat avec l'association *La Gerbe* qui récupérera les vélos invendus. Le dépôt des vélos se fera de 10h à 12h30. La vente sera ouverte de 13h30 à 16h. *MLDD* présentera également son « Trio Bike », triporteur électrique inter-générationnel, permettant le transport de personnes âgées isolées par de jeunes cyclistes.
- **Parcours d'agilité enfants** avec *l'USML cyclotourisme*.
- **Une chasse au trésor à vélo (géocaching)** se déroulera dans le Parc de Maisons-Laffitte. Le départ à vélo et en équipe (en famille ou de 3 à 5 personnes) sera donné depuis le stand de l'*USML cyclotourisme*. Venir avec son propre vélo et casque.
- L'Office de Tourisme lancera une **balade « *street art* »** à vélo. Cette activité, ouverte aux personnes de plus de 8 ans, permettra de découvrir les œuvres de *« street art »* disséminées dans le Parc de Maisons-Laffitte. Départ à 13h30 au manège Eden Carrousel et retour à 15h. Chaque participant s'engage à venir avec un vélo en état de marche et son casque.
- Des **spectacles de BMX** avec 2 pilotes professionnels, sur un véritable ***skate park* accessible à tous** entre les spectacles, pour essayer BMX, trottinettes et draisiennes.
- La Police municipale animera des **jeux et un parcours d'apprentissage de la sécurité routière** à vélo pour les enfants. Diplôme à la clé !

> « Grande fête avant tout familiale et conviviale, toutes les pratiques à vélo seront mises en avant lors de cette journée »

Sandrine COUTARD

Maire-adjointe déléguée à l'Attractivité économique du territoire et au Développement durable

Entretien, réparation et marquage

- *Encyclo* tiendra **un stand d'entretien et de réparation de vélos** (activité payante). Seront aussi présentés les vélos phares de son magasin.
- Obligatoire sur tous les vélos achetés neufs ou d'occasion auprès d'un commerçant, **le marquage** permet d'attribuer un numéro d'identification à chaque vélo afin de lutter contre le vol et le recel. Marquage réalisé gratuitement sur le stand de Solicycle® (en lien avec la CASGBS).
- *Véligo Location* présentera des **vélos à assistance électrique** et sa formule de location disponible auprès de La Poste en partenariat avec Île-de-France mobilités.

FÊTE DU JEU

La Ludothèque de Maisons-Laffitte s'associe à « Faites du Vélo » et met à l'honneur tous les véhicules à deux ou quatre roues, samedi 24 septembre de 15h à 19h, place du Maréchal Juin. Au programme et en accès libre : vélo smoothie, grand jeu forain de course sur le thème du Tour de France®, jeux de société et jeux de bois géants, ateliers créatifs origami, sculpteur de ballons, sans oublier un espace petite enfance avec jeux en mousse.

COURSE VÉLO « DE SELLE EN SELLE »

Pour marquer cette journée, la course « De Selle en Selle » sera lancée depuis le Parc des Sports et rejoindra Chantilly avant de revenir à Maisons-Laffitte. 160 km de randonnées cyclotouristiques conviviaux et joyeux proposés par l'association mansonnienne *USML cyclotourisme*. Inscriptions à partir du 1er septembre. www.usml-cyclo.com

Ils dynamisent MAISONS-LAFFITTE

Retrouvez tous les mois les acteurs qui contribuent à dynamiser notre ville.

LA VIE CLAIRE S'OFFRE UNE SECONDE BOUTIQUE

Après la réussite de sa première boutique rue de Paris, *La Vie Claire* s'installe avenue du Général de Gaulle. Ce commerce de proximité répond aux besoins de consommation des Mansonniens : une alimentation bio s'efforçant d'être locale. Ouverte fin juin, la nouvelle épicerie connaît un franc succès. Grâce à son implantation, elle s'adresse à une nouvelle clientèle.

Bio et français

La nouvelle boutique gérée par **Nikou**, une jeune responsable mansonnienne motivée, référence plus 6 000 produits, dont 2 000 de leur marque. Des produits laitiers aux produits maraîchers, l'équipe recherche des producteurs bio français pour remplir les rayons et ravir sa clientèle. La boutique propose aussi les services d'une naturopathe, employée de l'enseigne. **Carole** prodigue ses conseils aux clients qu'elle accompagne dans le choix de certains produits : compléments alimentaires, alimentation et hygiène de vie.

Une nouvelle enseigne dans un quartier en plein essor

Avec cette nouvelle boutique au nord de la ville, *La Vie Claire* vient dynamiser un quartier en construction et s'intègre parfaitement à ce nouveau paysage. Cette nouvelle enseigne, leader du bio en France, attire déjà une clientèle bien au-delà des frontières de Maisons-Laffitte.
Ouvert du lundi au samedi de 9h30 à 20h et le dimanche de 9h30 à 12h30.

RENSEIGNEMENTS
38 avenue du Général de Gaulle
01 39 62 00 06

La Vie Claire

De gauche à droite : Sophie, Carole, Nikou, Youssef et Alexis

Boutique éphémère

LA BOUTIQUE ÉPHÉMÈRE, UN SUCCÈS QUI NE SE DÉMENT PAS

Plus d'un an après l'accueil de ses premiers exposants, la boutique éphémère, située rue de la Muette (anciennement *Equatoriades*), continue d'attirer entrepreneurs et artisans. Depuis mai 2021, ce sont 34 exposants qui sont venus tester leur activité avant de se lancer.

Entre créateurs de vêtements, de lampes, de bijoux, artistes peintres, dessinateurs, sculpteurs, photographes, caviste en spiritueux* et bien d'autres, tous ont eu plaisir à vous recevoir : votre soutien est source d'énergie et de motivation pour ces néo-commerçants !

La demande est toujours forte, 12 exposants sont déjà planifiés jusqu'à janvier 2023 ; vous aurez le plaisir de découvrir des nouveautés dans les mois à venir.

Pour rappel, la Mairie a mis à disposition un local situé au 5 rue de la Muette pour des locations de courte durée (période de 2 semaines), à loyer modéré (200 € par période louée). La boutique éphémère est réservée aux entrepreneurs ne disposant d'aucun local commercial dans les alentours.

*L'abus d'alcool est dangereux pour la santé. À consommer avec modération.

PIXECURITY, FACE AUX DÉFIS DE LA SÉCURITÉ

Pixecurity, concepteur et fournisseur de solutions de sécurité, connaît une forte croissance depuis un an. Pour répondre aux besoins de ses clients et de ses nouveaux salariés, l'entreprise s'est installée au Cap Mermoz début juin. Les locaux, ainsi que le cadre de vie de Maisons-Laffitte offrent à _Pixecurity_ de belles perspectives pour continuer leur expansion.

Expert dans les solutions de sureté vidéo et contrôle d'accès, cette équipe d'ingénieurs 3.0 est spécialisée dans le BTP, le génie civil, la technologie et l'intelligence artificielle. Proposant la vidéoprotection sur mesure, ***Pixecurity*** apporte des solutions d'analyse d'image à ses clients : analyse de l'espace public, fréquentation, analyse comportementale. Toutes leurs solutions garantissent le respect de la vie privée et des données personnelles.

Une croissance sous contrôle

Travaillant avec des groupes de renommée internationale, l'entreprise se transforme pour assurer un travail de qualité. **Yann Duchet**, le directeur, s'est entouré de onze collaborateurs depuis 2021 ; il soigne son recrutement en misant sur des compétences techniques pour assurer des prestations haut de gamme et maîtrisées.

Pixecurity sécurise également ses propres outils, notamment en travaillant autant que possible avec des solutions, fournisseurs et prestataires français ou européens, non seulement pour garder une proximité avec ses partenaires, mais surtout pour bénéficier d'un cadre réglementaire bien protégé et respecté.

Le confort de Maisons-Laffitte

La proximité est même une culture d'entreprise chez *Pixecurity* qui n'oublie pas la vie réelle et le bien-être de ses équipes : le Cap Mermoz et notre Ville leur offrent cette opportunité à travers les transports, le centre-ville et ses commerçants. Les salariés trouvent un cadre de vie favorable à leur épanouissement, tant professionnel que personnel.
D'ailleurs, *Pixecurity* a célébré son emménagement au golf de Maisons-Laffitte, le temps d'un après-midi, où les salariés ont tapé quelques balles et révisé leur swing !

> « Les entreprises de toutes tailles et de tous secteurs font le choix de s'installer à Maisons-Laffitte »

Charles-Philippe MOURGUES

Conseiller municipal délégué à la Prospection économique, à la Communauté internationale, au Sport et aux Associations

RENSEIGNEMENTS

Cap Mermoz – Hall E
38 rue Jean Mermoz
01 39 60 98 82
pixecurity@pixecurity.com

CONCOURS JUNIOR ENTREPRISE - DÉPÔT DES DOSSIERS EN SEPTEMBRE

Vous êtes une jeune entreprise ou porteur de projets innovants en faveur du développement durable et souhaitez faire éclore votre activité à Maisons-Laffitte ? Participez au Concours Junior Entreprise et tentez de remporter une aide financière de la Ville.

Inscriptions : **jusqu'au 30 novembre 2022** inclus. Le règlement et les modalités d'inscriptions sont consultables sur le site www. maisonslaffitte.fr (Rubrique Vie pratique / S'installer / Entreprises).

Les dossiers doivent être déposés par courrier électronique : concours-entreprises@maisonslaffitte.fr

La Ville remercie tous les partenaires qui soutiennent ce concours plein d'ambition pour les porteurs de projets.

Balade en Arts et en Musique

DIMANCHE 11 SEPTEMBRE DE 11H À 19H

Pour la 7e édition de ces portes ouvertes d'ateliers d'artistes, plus de vingt artistes mansonniens accueillent à nouveau le public dans leurs ateliers. Pour la première fois, des musiciens solistes locaux ont été invités à les accompagner ou à les recevoir chez eux. Venez découvrir en famille leurs univers singuliers !

Devenu désormais un événement incontournable de début septembre, Balade en Arts et en Musique doit son succès à cette rencontre rendue possible avec des artistes sur leur lieu de création ; ceux dont les ateliers sont moins accessibles auront préféré s'inviter chez d'autres, générant ainsi de nouveaux échanges propices à la création.

Peintres, sculpteurs, parfois enseignants et… musiciens solistes auront plaisir à recevoir les visiteurs venus à leur rencontre, à expliquer leur parcours et leurs choix de techniques, à présenter leur pratique musicale… Les enfants seront également les bienvenus. Ils pourront compléter un livret-jeu à leur disposition auprès des artistes et au service Culturel.
Autant de moments de partage, de convivialité et d'échanges autour de la création pour flâner et laisser libre cours à la curiosité artistique à travers la ville.

> « Un voyage au cœur de la création artistique, toujours renouvelé »

Marie-Odile COLATRELLA

Conseillère municipale déléguée aux Événements culturels

Parcours « Balade en Arts et en Musique »

Le plan des ateliers d'artistes ouverts au public est disponible dès le **3 septembre** au Forum des Associations, au Service culturel, à l'Office de Tourisme, sur le site internet de la Ville et le **11 septembre** dans les présentoirs placés sur les grilles de l'Hôtel de Ville. Un livret-jeu pour les enfants est mis à disposition auprès des artistes et au Service culturel.

RENSEIGNEMENTS
Service Culturel
01 34 93 12 81

Portes ouvertes des ateliers d'artistes

1

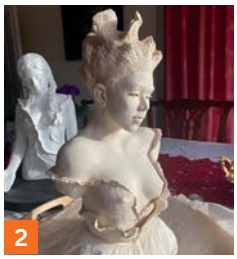
2

3

4

5

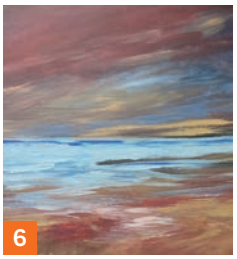
6

7

8

9

10

11

12

1. **Anne BRETEL,** *peinture à l'huile*
2. **Vinh Trân BROMAGE,** *sculpture, peinture, piano*
3. **Marie-Luce COLATRELLA,** *peinture à l'huile*
4. **Marie-Odile COLATRELLA,** *peinture, dessin*
5. **Constance,** *encre de Chine*
6. **Marie-Josée CREACH,** *peinture à la gouache*
7. **Yves DAMIN, a***quarelle, encre, peinture à la gouache*
8. **Yoon FL,** *sculpture, céramique*
9. **Flora,** *encre de Chine*
10. **Carole FOURNET,** *techniques mixtes*
11. **Tuyen GONARD,** *piano, chant*
12. **HONG Wai,** *encre de Chine*
13. **Dominique KUENZI,** *peinture*
14. **Aline LEGAUT,** *peinture à l'acrylique*
15. **Laurence LIPSKIND-MORTIER,** *peinture*
16. **Michelle MATYJASIK,** *techniques mixtes*
17. **Véronique MEREDITH,** *peinture à l'huile*
18. **Béatrice MOREL,** *aquarelle*
19. **Didier PIKETTY,** *peinture*
20. **Daniel PROPPER,** *piano*
21. **Cláudio QUADROS,** *lyres antiques*
22. **Ann ROBINSON,** *collage*
23. **Brian VAN DER HORST,** *guitare folk*
24. **Claire VILLEMIN,** *aquarelle*
25. **Bélinda WELTON,** *harpe celtique* (en tournée dans les différents ateliers de Maisons-Laffitte)
26. **Iryna ZHYVOTOVSKA,** *sculpture, céramique*

13

14

15

16

17

18

19

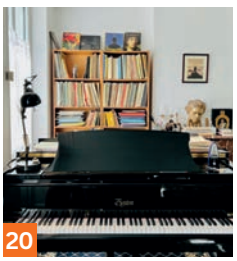
20

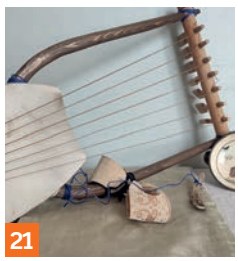
21

22

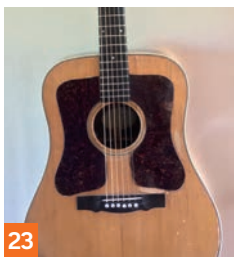
23

24

25

26

Musiques à Maisons

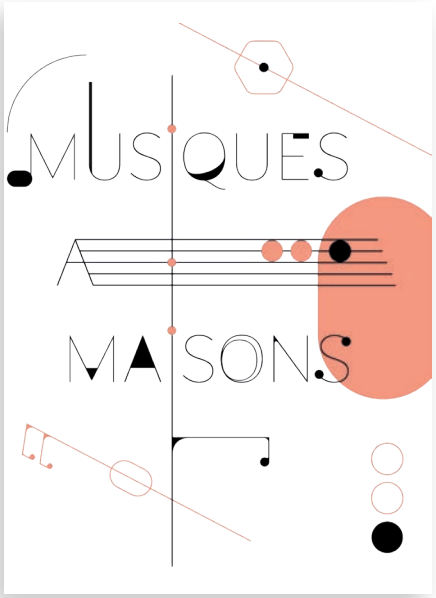

SAMEDI 24 SEPTEMBRE, À PARTIR DE 14H30, ANCIENNE ÉGLISE

Absolu Mandingue, Alliance musicale de Maisons-Laffitte et du Mesnil-le-Roi, Artelyria, Ceux qui chantent debout, Chorale Arc-en-ciel, Compagnie Princesse Lierre, Ensemble vocal Michel-Richard Delalande, House of Rock, Musique pour la vie et pour un monde meilleur, Le Petit Canon, Le Petit Chœur Breton, Sonia Ré Musica

Musiques à Maisons revient sur scène pour la deuxième édition ! Une dizaine d'associations musicales de Maisons-Laffitte investissent le plateau de l'Ancienne Église pour offrir dans une ambiance conviviale un aperçu de leur talent.

Tous ces musiciens passionnés ont à cœur de **vous rencontrer.** Une façon pour eux de vous faire découvrir l'extrême variété de leurs pratiques et de leurs répertoires musicaux. Leur ambition : profiter d'un moment convivial **pour partager leur intérêt pour la musique** et qui sait… vous donner envie de les rejoindre.

Accès libre. Le programme détaillé de Musiques à Maisons sera disponible en septembre.

EXPOSITION
ROGER DE MONTEBELLO

DU SAMEDI 1er AU DIMANCHE 16 OCTOBRE, ANCIENNE ÉGLISE

Épiphanies

Né à Paris, Roger de Montebello fait de Venise son atelier à ciel ouvert.

Depuis le début des années 1990, il expose régulièrement en France et à l'étranger tout en participant à différentes manifestations artistiques telle la *Biennale d'art de Venise*. En 2017, il est à l'honneur du musée Correr qui lui consacre une exposition.

Le travail de Roger de Montebello est principalement inspiré des lumières et des rives de la Méditerranée qu'il décline sous différents formats et différentes ambiances, comme des variations imaginaires. À travers ses paysages métamorphosés et ses vues architecturales flottantes dans un univers abstrait, Roger de Montebello explore les ressentis visuels, entre lumière et matière, abstraction et figuration.

« Lumière, couleur et construction plastique se partagent le talent des peintres. Montebello a su les associer à un degré égal dans sa recherche, dotée de ce fait d'une richesse exceptionnelle ». René Huyghe, historien d'art.

CONFÉRENCE EN DIALOGUE

Samedi 1er octobre à 16h
sur le lieu de l'exposition

Rencontre avec
Roger de Montebello

Entrée libre

EXPOSITION ROGER DE MONTEBELLO
Ouverte du mardi au dimanche de 14h30 à 18h30
Ancienne Église
Entrée libre

RENSEIGNEMENTS
Service Culturel
01 34 93 12 81
centre.culturel@maisonslaffitte.fr

À LA BIBLIOTHÈQUE

Pourquoi faut-il réparer l'eau ?

SAMEDI 24 SEPTEMBRE À 15H30

Rencontre avec Olivier Rey, philosophe et mathématicien
Nous savons tous que sans eau la vie est impossible. Cette eau est en outre malmenée, polluée, profanée et détériorée depuis des décennies. Olivier Rey, polytechnicien, philosophe et brillant essayiste, auteur du récent livre *Réparer l'eau* (Stock) nous expliquera pourquoi il faut soigner l'eau : il reviendra sur toute la charge sensible, symbolique, mythologique et poétique que concentre cet élément fondamental de la vie sur terre.

BIBLIOTHÈQUE MUNICIPALE
Entrée place du Maréchal Juin
01 34 93 12 91
bibliotheque.municipale@maisonslaffitte.fr

Retrouvez toute l'actualité de la bibliothèque sur :
https://bibliotheque.maisonslaffitte.fr

À L'OFFICE DE TOURISME

LES VISITES AU CENTRE D'ENTRAÎNEMENT FONT LEUR GRAND RETOUR

SAMEDIS 17 SEPTEMBRE ET 15 OCTOBRE DE 9H À 12H

Vivez un moment unique d'émotions au plus près des chevaux de course du centre d'entraînement ; l'occasion de découvrir l'envers du décor du milieu très secret des courses, dans un cadre idyllique. Au cours de ce moment privilégié, il vous sera possible de pousser les portes d'une écurie et de rencontrer un professionnel des courses hippiques.

Sur inscription à l'accueil de l'Office de Tourisme ou sur www.tourisme-maisonslaffitte.fr
Tarifs : adulte 15 €, enfant 7,50 € (de 6 à 16 ans)

DANS LE CALME D'UNE BALADE EN FORÊT

MARDI 20 SEPTEMBRE DE 14H30 À 16H

Une sophro-relaxologue vous invite à un voyage immersif multisensoriel avec des exercices de relaxation. Tout en douceur, en pleine nature, reprenez contact avec vos sens et évadez-vous dans la forêt de Saint-Germain, véritable havre de paix verdoyant, le temps d'un après-midi.

Sur inscription à l'accueil de l'Office de Tourisme ou sur www.tourisme-maisonslaffitte.fr
Tarif : adulte 15 €

En boutique

Des stylos en métal et finition or rose tendance avec un embout tactile vous sont proposés dans une pochette en velours noir élégant pour bien préparer votre rentrée.

Tarif : 3,50 €

+ d'infos

41 avenue Longueil
Lundi au vendredi 9h30 à 12h et 13h30 à 18h. Samedi 9h30 à 12h et 13h30 à 16h.

- À partir du 15 septembre : du lundi au vendredi 10h à 12h et 13h30 à 17h30 et samedi 9h30 à 12h

01 39 62 63 64
contact@tourisme-maisonslaffitte.fr
www.tourisme-maisonslaffitte.fr

Marignan

Découvrez nos 2 belles adresses

À MAISONS-LAFFITTE

Résidence du CLOS

DERNIÈRES OPPORTUNITÉS

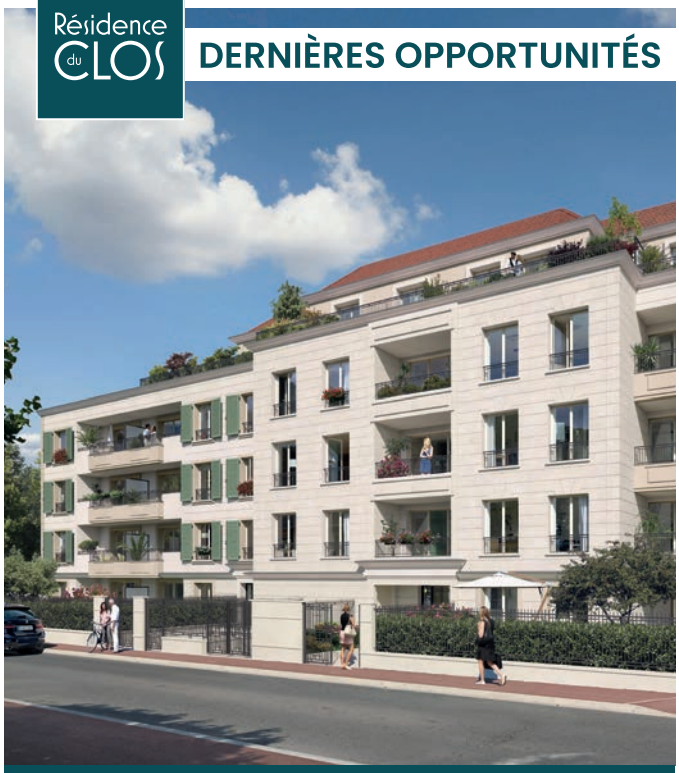

RÉSIDENCE DU CLOS

- À 10 min* à pied de la **gare de Maisons-Laffitte**
- **Bien desservie** par les transports en commun
- Beaux appartements **familiaux**
- **Jardin privatif** ou **terrasse plein ciel**

Résidence du BOIS Bonnet

TRAVAUX EN COURS

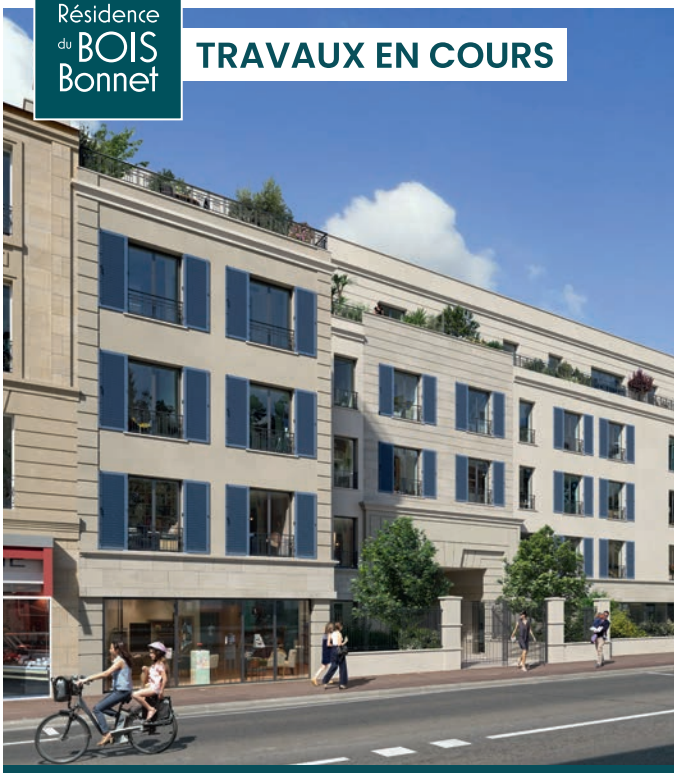

RÉSIDENCE DU BOIS BONNET

- Un emplacement exceptionnel **à 250 m* de la gare** et **à proximité de tous les commerces** de l'avenue de Longueil
- Des appartements **du studio au 4 pièces**
- Une architecture **de standing** au charme remarqué

PTZ+ 0% (1) Prêt à taux zéro +

Empruntez jusqu'à 40% du prix de votre logement sans frais de dossier ni intérêts

79 rue de Paris à Maisons-Laffitte

Lundi, jeudi et vendredi de 13H à 19H
Samedi de 10H à 13H puis de 14H à 19H
Dimanche de 13H à 19H

09 71 05 15 15
marignan.immo

* Source Google Maps. (1) Le Prêt à Taux Zéro ou PTZ, est un prêt réservé aux primo-accédants pour l'achat d'un logement en résidence principale, soumis à conditions de revenus. Conditions détaillées en espace de vente et sur marignan.com. MARIGNAN, siège social : 4 Place du 8 mai 1945 - 92300 LEVALLOIS-PERRET - Société par Actions Simplifiée au capital de 12.000.000 €, identifiée au SIREN sous le numéro 438 357 295 et immatriculée au Registre des Commerces et des Sociétés de NANTERRE. Illustrations et plans non contractuels dus à la libre interprétation des artistes. Les appartements, balcons et terrasses sont vendus et livrés non aménagés et non meublés - Document non contractuel - Perspectiviste : Scenesis - Septembre 2022

AU CHÂTEAU DE MAISONS

Journées Européennes du Patrimoine

SAMEDI 17 ET DIMANCHE 18 SEPTEMBRE DE 10H À 18H

Pour la 39e édition des Journées Européennes du Patrimoine, le château vous accueille de 10h à 18h, samedi 17 et dimanche 18 septembre. Retrouvez nos animatrices aux différents points paroles dans le parc et le château pour découvrir les secrets de ce chef-d'œuvre de François Mansart.
Pour les plus jeunes, atelier origami : la végétation prendra forme sous leurs doigts agiles.

Entrée libre

Visite des petits appartements

DIMANCHE 2 OCTOBRE À 14H

Découvrez des espaces normalement fermés à la visite, les petits appartements ! Loin d'être des logements de serviteurs, ces pièces ont accueilli au fil des siècles quelques personnages célèbres : François Mansart, l'architecte du château, Voltaire ou encore La Fayette. Suivez notre guide par un escalier dérobé pour rejoindre le haut de la coupole, y admirer le point de vue vertigineux sur le grand escalier, l'un des joyaux du château, avant d'accéder aux petits appartements.

Tarifs : plein 12 €, réduit 6,50 €
Enfants à partir de 10 ans
Sur réservation
www.tickets.monuments-nationaux.fr

Jeu d'enquête « Mystère au château »

DIMANCHE 2 OCTOBRE À 15H

Une créature mystérieuse rôde dans le château, aidez-nous à l'identifier. Devenez enquêteur pour résoudre les énigmes, relever les défis et déjouer les pièges. Rassurez-vous, vous ne serez pas seuls : au château les décors parlent et d'étranges témoins vous viendront en aide !

Idéal pour les 8 à 14 ans
Tarifs : enfant 10 €, adulte 14 €
Sur réservation
www.tickets.monuments-nationaux.fr

RENSEIGNEMENTS

Château de Maisons
2 avenue Carnot - 01 39 62 01 49
chateaudemaisons@monuments-nationaux.fr
www.chateau-maisons.fr
chateaumaisons #chateaumaisons

Spectacle participatif « La Belle et La Bête »

Le 14 juin dernier, le château de Maisons a eu le plaisir d'accueillir la soirée de présentation du prochain **spectacle participatif « La Belle et la Bête » qui se déroulera du 18 novembre au 18 décembre.** Au cours de la soirée, le spectacle et ses caractéristiques ont été dévoilés en avant-première aux futurs volontaires. En effet, le public aura la chance d'accéder à des espaces du château mystérieux non accessibles à la visite.
Vous étiez plus de 500 intéressés pour devenir volontaires et ainsi prendre part à la création de ce spectacle. Depuis, plus de 450 d'entre vous ont confirmé leur intérêt pour devenir aide en coulisses, figurants, danseurs, comédiens dans ce spectacle co-organisé par le **Centre des monuments nationaux** et **Polaris.** Un immense merci à tous pour votre présence et votre enthousiasme. Le château de Maisons deviendra le décor prestigieux d'un spectacle exceptionnel, immersif et participatif.
Le samedi 24 septembre le château sera fermé pour la 1ère répétition de « La belle et la bête ».

Offrez
à votre bien
le service
sur-mesure
qu'il mérite.

L'immobilier avec
capifrance
LUXE & PRESTIGE

A votre écoute pour valoriser et vendre votre bien !

Caroline
MACARDIER

Consultante Immobilier Luxe
Prestige et Patrimoine
Capifrance

06 64 93 02 05
caroline.macardier@capifrance.fr
caroline.macardier.capifrance.fr

CONSEIL • ESTIMATION • TRANSACTION • VIAGER • PATRIMOINE

Tph services

Une obligation de mise en conformité assainissement ou d'installation d'un clapet anti-retour ?

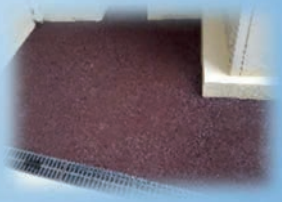

Un projet de rénovation ? Nous vous proposons des travaux de mise en enrobés, pavage, béton désactivé, clôture, remplacement de canalisation, maçonnerie, terrassement, ...

N'hésitez pas à nous solliciter !!!

111 Chemin de Ronde
78290 Croissy sur Seine

01 88 60 99 69
contact@tphservices.fr

Rideaux de la création à la réalisation
la maison du rideau
26, rue du Fossé, 78600 Maisons-Laffitte - 01 39 62 51 77
Décoratrice conseil
Tapisserie sièges & canapés Tenture murale
TISSUS D'ÉDITEURS

Associations

*** Les associations signalées par un astérisque participent au Forum des Associations samedi 3 septembre, de 10h à 18h, sur l'Île de la Commune.**

La Mansonnienne : appel à bénévoles

Le **2 octobre 2022, la 2e édition de La Mansonnienne** sera à nouveau la manifestation sportive populaire de la rentrée à Maisons-Laffitte. Vous ne courrez pas mais souhaitez simplement aider à la réussite de l'événement ? Venez vivre la course de l'intérieur en devenant bénévole ! Être bénévole, c'est se rendre disponible le dimanche 2 octobre de 8h à 13h. Plusieurs missions possibles : remise des dossards, signaleurs aux abords du parcours, ravitaillement...Dans tous les cas, une matinée de partage et de convivialité.

Devenez bénévoles !
Sans vous rien n'est possible !
Envoyez un mail à lamansonnienne@gmail.com

ou scannez le QR code ci-contre

***Union athlétique de Maisons- Laffitte (UAML)**
Parc des Sports, avenue Desaix

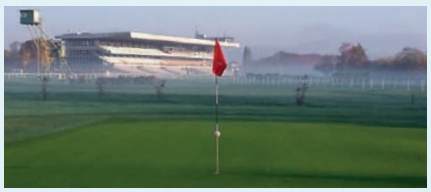

*Golf de Maisons Laffitte

Le Grand Trophée de Maisons-Laffitte / Le Mesnil-le-Roi 2022 aura lieu **les vendredi 30 septembre et samedi 1er octobre.** Cette compétition est ouverte à tous les abonnés du golf mais aussi à tous les licenciés FFG habitant Maisons-Laffitte et Le Mesnil-le-Roi. Si vous n'êtes pas encore golfeur mais souhaitez découvrir notre sport, des initiations gratuites sont proposées.

Pour plus d'informations :
01 39 62 37 92 ou www.golfml.com

Palmarès du 23e concours de piano

Le jury du Concours International de Piano Île-de-France a attribué le **Grand Prix « Ville de Maisons-Laffitte » à Danylo Saienko** (Ukraine). Cette cérémonie a clôturé la 23e édition de cette compétition en présence d'Anne Queffélec, Présidente d'honneur, et de Jacques Myard, Maire de Maisons-Laffitte. Cette session a rassemblé 239 candidats de 30 nationalités, un record, ce qui représente depuis l'origine 3 500 pianistes, soit 70 pays.

Diplôme de Concert

- **1er Prix Ville de Maisons-Laffitte : Danylo Saienko** (Ukraine) 31 ans
- **2e Prix : Diana Cooper** (France) 24 ans
- **3e Prix : Shu Umezaki** (Japon) 25 ans

Ces trois pianistes ont également reçu, des mains de Jacques Myard, la médaille de la ville.

Excellence

- **1er Prix: Ngoc Nam Anh Bui** (Vietnam) 14 ans

Supérieur

- **1er Prix : Alaa Ouaghlani** (Tunisie) 19 ans

Amateur Niveau Concertiste

- **1er Prix Nebout : Damien Lemonnier** (Belgique)

Informations :
www.concoursdepiano.com
Prochain rendez-vous du 3 au 10 juin 2023 à l'Ancienne Église

DONS DU ROTARY

Le Rotary Club de Maisons-Laffitte / Le Mesnil-le-Roi a remis des dons d'un montant total de 17 000 € à plusieurs associations locales lors d'une cérémonie qui s'est déroulée en juin dernier à la résidence Les Jardins d'Arcadie à Maisons-Laffitte. **François Bouteille**, past-président, représentant **Asser El Nahas**, président, a procédé à la remise des chèques aux représentants de chacune des associations ; dons qui ont été financés par les différentes actions organisées par le Club, principalement le concert annuel et le tournoi de bridge. Les associations récipiendaires ont été choisies pour leur domaine d'action : enfance, jeunesse, santé, handicap, entraide, avec cette année un effort particulier à destination des réfugiés ukrainiens : *Action Leucémies, Autisme en Île-de-France, Ateliers Extraordinaires* qui permet l'accès à de jeunes handicapés à l'expression artistique, *Ciel Réfugiés* dans le contexte de la crise ukrainienne, *Solidarité Logement Maisons-Laffitte/Le Mesnil-le-Roi, Secours Catholique Maisons-Laffitte, Secours Catholique Le Mesnil-le-Roi, Afasec* pour la dotation des prix remis lors de la course-école qu'elle organise.

*** Les associations signalées par un astérisque participent au Forum des Associations samedi 3 septembre, de 10h à 18h, sur l'Île de la Commune.**

*Ensemble Vocal MR Delalande

Vous aimez le répertoire classique ? L'**Ensemble vocal Michel-Richard Delalande** vous invite à venir préparer la **Missa Cellensis** de Joseph Haydn, plus connue sous le nom de Messe de Sainte-Cécile qui sera chantée le 23 juin 2023 avec l'Orchestre de chambre d'Île-de-France Jean-Walter Audoli et des solistes, sous la direction de Damien Brun.

Savoir lire la musique est un plus mais la chorale est ouverte à toute personne motivée (entretien préalable avec le chef de chœur).

Répétitions le mercredi soir hors vacances scolaires et **portes ouvertes les 7 et 14 septembre.**

Informations : 06 86 23 72 31 - www.ensemblevocalmrdelalande.fr

*Atelier chorégraphique de Maisons-Laffitte

L'ACDML dirigé par Monique Laheurte, professeur Diplômée d'État et de l'École Supérieure d'Études Chorégraphiques de Paris, propose des cours de danse Classique - Barre au Sol - Contemporain - Modern Jazz Street Jazz - Free Style - Hip-Hop, tous niveaux, pour enfants, adolescents et adultes.

Reprise des cours : mercredi 14 septembre, 1 rue de Solférino

Renseignements/inscriptions : moniquelaheurte.danse@gmail.com ou 06 62 75 49 74 - 09 83 58 03 12 ou moniquelaheurte.wordpress.com

Les oiseaux rares

Le trio « Les oiseaux rares », composé de Denis Herpeux, guitare et chant, Denis Thomas, guitare, et Michel Garnier, contrebasse, **chante et raconte Georges Brassens, vendredi 16 septembre** à 20h30, Ancienne Eglise.
En 90 minutes, découvrez une histoire racontée et illustrée par 25 de ses chansons depuis ses débuts en 1952 jusqu'à sa disparition en 1981.

Tarif : 15 €
Sur inscription : denis.herpeux@bbox.fr 06 62 80 66 43

*Les Tanuki à l'Ouest

O Tsukimi - Contes sous la lune

Si vous pensez que les contes ne sont que pour les enfants, ***Les Tanuki à l'Ouest*** vous prouveront une nouvelle fois le contraire. Venez les rejoindre **samedi 17 septembre à partir de 18h30, sur la pelouse du cheval de bronze**, près de la place Charlemagne pour découvrir des contes traditionnels nippons racontés avec un kamishibai, en japonais et en français. En cas de pluie, l'activité aura lieu salle Lacaze, 24 rue du Mesnil, à 20h15. Prévoyez un vêtement chaud et un pliant.

Réservation indispensable.

Tarifs : adhérent : gratuit, non adhérent : 5 €

Renseignements : www.lestanukialouest.fr ou 06 88 38 00 12

Réservations : www.helloasso.com/associations/les-tanuki-a-l-ouest

*Atelier de réfection de sièges

Apprenez à restaurer vous-mêmes vos sièges, selon la méthode traditionnelle de la tapisserie d'ameublement.

Caroline Barbereau reprendra l'atelier d'Edith Brougère à la rentrée dès le 20 septembre.

Portes ouvertes mardi 27 septembre de 13h30 à 16h30, Centre Culturel et Sportif, 99 rue de la Muette.

Informations : www.usml.fr / Section : Réfection Fauteuils

USML histoire de l'art

Reprise des conférences-projections **mardi 27 septembre** à 10h, salle Lacaze, 24 rue du Mesnil. Laurence Macé présentera : « Les Arts du Moyen Age - Initiation à l'art romain ».

Renseignements : 01 39 62 32 13 www.usml.fr ou au 01 39 62 63 09

*Association des Bretons

L'Association Brezhoned Gwen Ha Du présentera son programme de la rentrée 2022-2023 lors du Forum des Associations. Que vous soyez bretons ou originaires d'autres provinces historiques françaises, profitez de votre venue au stand pour faire votre adhésion.

Renseignements : 06 13 13 70 17 contact@gwenhadu78.bzh

Société des Amis du Château

La rentrée de la Société des Amis du Château de Maisons :

• **Vendredi 30 septembre à 19h,** Château de Maisons : **concert/ lecture « Sur les pas de Molière … »** 400e anniversaire de sa naissance, avec **Anne Lefol**, comédienne, et **Philippe Alègre**, pianiste.

Tarifs : 15 € adhérents SACM, sociétés historiques et étudiants ou 18 € prix public

• **Samedi 1er octobre à 14h30**, Château de Maisons : conférence **« Le château de Franconville, son histoire, similitudes ou différences avec le Château de Maisons… »** par **Marthe Parent** et **Denis Thomas.**

Tarifs : 5 € adhérents SACM, sociétés historiques et étudiants ou 12 € prix public

Réservations et renseignements :

89 rue de la Muette – 01 39 12 48 06

Billetterie : www.amisduchateau.fr
Courriel : sacm78@orange.fr

Solidarité Logement Maisons-Mesnil

Depuis près de 25 ans, **SLMM** accueille, **écoute, loge, accompagne les personnes en difficulté de nos communes** et les aide à rebondir et à se réinsérer durablement en leur proposant un logement décent. **SLMM recherche de nouveaux logements à louer, d'autres bénévoles ou des fonds pour financer les travaux** d'entretien ou de rénovation. Venez les rencontrer, vous informer **dimanche 11 septembre de 9h à 13h30, avenue Longueil,** autour d'une vente de livres d'occasion à prix imbattables. Les fonds récoltés serviront à rénover et meubler les prochains logements.

Informations / renseignements :
www.slmm.fr

Chorale Arc en Ciel

La chorale **Arc en Ciel** est réputée pour la variété de son répertoire allant de la chanson française aux chœurs d'opéra.

Tatiana Abeilhé est chef de chœur diplômée et titulaire de plusieurs prix. Soliste, elle a participé à des concerts de musique de chambre et donné des récitals de musique russe. Elle enseigne le piano et le chant, dirige quatre chorales en région parisienne dont **Arc en Ciel.** Quels que soient votre niveau et vos connaissances musicales, la chef et ses choristes seront heureux de vous accueillir **les jeudis de 9h30 à 11h30** au Club Loisirs Retraités, 29 rue Puebla.

Contacts / renseignements :
Claude Malengreau – 07 81 76 59 17
capucine.pilou@gmail.com

*L'USML Karaté

clôture sa saison sur de belles victoires. L'USML remercie particulièrement son professeur, **Noël Falduto**, pour avoir conduit brillamment ses élèves tout au long de cette année. En effet, **Nathalie Morin** et **Flore Lalo** ont obtenu leurs ceintures noires 1er Dan. **Marc Basler** a, quant à lui, réussi son passage pour le 3e Dan. L'USML félicite **Noël Falduto** pour l'obtention de son 4e Dan.

*Maisons-Laffitte Chanbara

Une centaine de combattants (japonais, finlandais, italiens, tchèques et français) se sont affrontés les 9 et 10 juillet lors de l'Open International de chanbara organisé par **Maisons-Laffitte Chanbara.** En individuel, les Mansonniens **Sofiane Livis** (catégorie 14-15 ans) et **Magda Badir** (catégorie senior féminine) ont remporté la 1ère place. **Davide Shehab** en catégorie 12-13 ans et **Alain Girot** catégorie senior hommes, s'inclinent, quant à eux, en finale. Par équipe, le trio composé de **Romain Bénozène, Loïc Billiau** et **Alain Girot** remporte la catégorie technique (Kihon Dosa) et la catégorie combat en relais. Le club remercie la Mairie et ses partenaires Casino, hôtel Ibis et Quality Suites qui ont permis la réussite de l'événement.

Randos-thèmes

Sylvie Dubois a entraîné au gré de ses pas les marcheurs curieux de leur patrimoine en créant Marche rapide (1991), Marches et découvertes (1993) puis Randos-thèmes (2005). Elle propose aujourd'hui des balades découvertes, spécial petits groupes, dans le respect des lieux traversés qui sont liés aux activités humaines.

Prochaines balades commentées, les mardis de 14h à 17h :

6, 13 et 20 septembre : balades chez nos voisins, Le Mesnil-le-Roi, Le Pecq, Le Vésinet

4, 11 et 18 octobre : villages des bords de Seine, Maisons-Laffitte, Chatou, Carrières-sur-Seine

1er, 8 et 15 novembre : balades forestières, forêt de Marly, sud et nord de la forêt de St-Germain

6 et 13 décembre : fin d'automne dans le parc de Versailles.

Renseignements et inscriptions :
psylvie.dubois@laposte.net

*Healthy & Move

L'association Healthy & Move prône le Mouvement pour la Santé. Bien plus que du sport, elle privilégie le bien-être et propose une richesse d'activités afin que chacun y trouve son activité. Au rendez-vous : bienveillance, bonne humeur, intégrité physique… Bien-être du corps & de l'esprit.

43 heures de cours / du lundi au dimanche

Renseignements :

healthy.move78@gmail.com
vwww.healthyandmove.fr

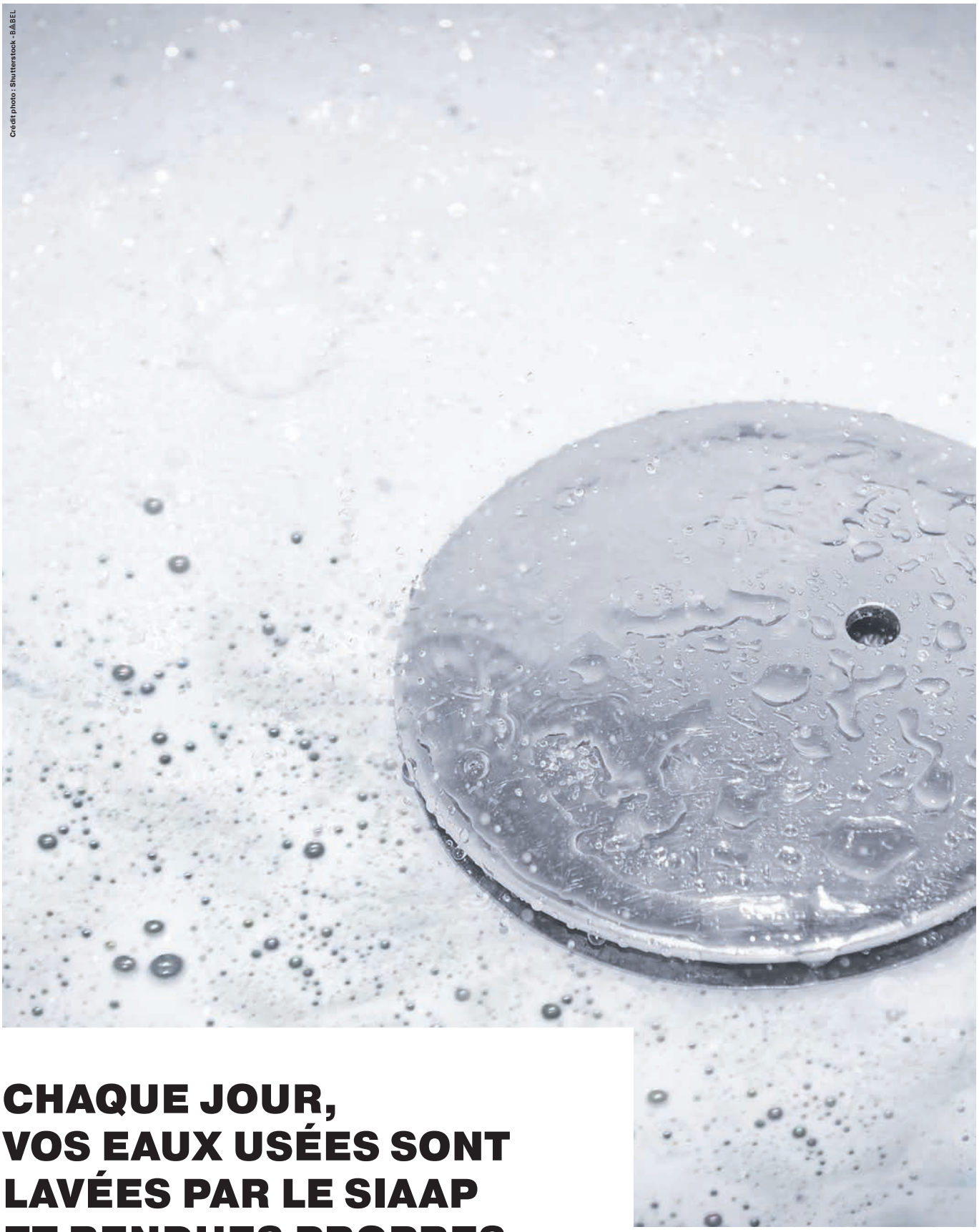

CHAQUE JOUR, VOS EAUX USÉES SONT LAVÉES PAR LE SIAAP ET RENDUES PROPRES À LA SEINE ET À LA MARNE.

Découvrez nos actions et nos engagements sur siaap.fr

Depuis 50 ans, l'action de votre service public d'assainissement a permis de multiplier par 10 le nombre d'espèces de poissons présentes dans la Seine et la Marne.*

***En 1970, seules 3 espèces de poissons étaient recensées dans la Seine et dans la Marne. Aujourd'hui, ce sont 34 espèces de poissons qui y sont recensées. Rendez-vous sur siaap.fr pour plus d'informations.**

SIAAP
Service public de l'assainissement francilien

PERMIS INTERNET
POUR LES ENFANTS

PRÉSENTATION AUX ÉLÈVES

Les fonctionnaires de la Police nationale se sont rendus en juin dernier dans des classes de CM2 de Maisons-Laffitte afin de présenter aux élèves le « Permis Internet » visant à les sensibiliser aux risques rencontrés sur le web.

La Police nationale et l'association *AXA Prévention* unissent leurs forces et leurs expertises en matière de **protection et de prévention contre les risques sur Internet** en initiant un programme pédagogique à destination des 9 – 11 ans. À l'instar de la prévention routière qui permet d'appréhender les dangers de la route et d'acquérir les règles de prudence indispensables, le « Permis Internet », mis en place dans les classes par les enseignants pendant le temps scolaire, accompagne les enfants avant de les laisser circuler seuls sur le web.

Un programme en 3 temps

• **Les fonctionnaires de Police interviennent dans les classes** de CM2 et interagissent avec les élèves. Différents sujets sont abordés tels que les règles de sécurité sur l'utilisation d'Internet (sur téléphone, tablettes, jeux vidéo), les différentes situations où les enfants se mettent en danger sans le savoir, l'utilisation des réseaux sociaux, le harcèlement et le cyberharcèlement.

• **Une formation de plusieurs séances de 45 minutes** est ensuite dispensée par les enseignants à l'aide d'un kit pédagogique fourni et financé par *AXA Prévention*. Celui-ci se compose d'un livret d'informations ainsi qu'un DVD contenant des séquences animées, témoignages, quiz et tests d'entraînement.

• À l'issue de cette formation et des évaluations réalisées par la Police nationale, **les enfants recevront un « Permis Internet »** et un petit « cadeau ».

« Sensibiliser les élèves aux bons usages du numérique dès maintenant figure dans les missions de la Police nationale. »

Gino NECCHI

Maire-adjoint délégué à la Sécurité, à l'Administration générale et aux Services publics

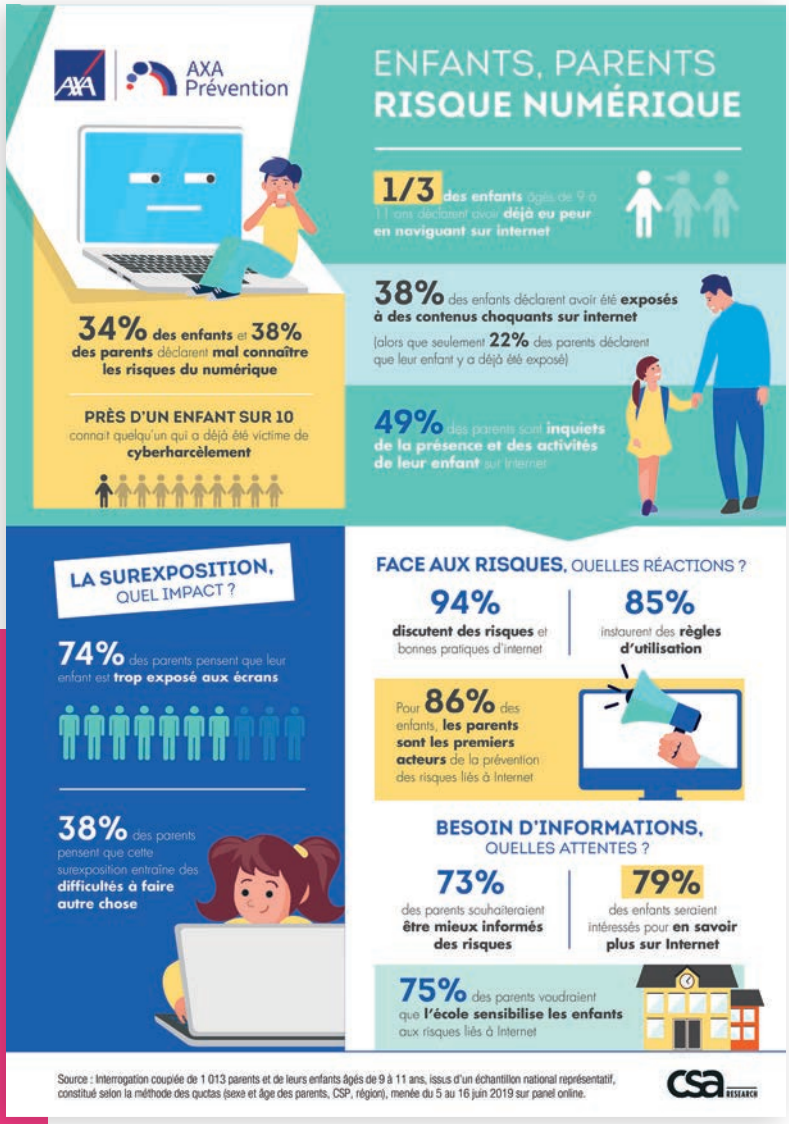

« La plupart des établissements scolaires concernés par cette classe d'âge ont bénéficié de ce dispositif. Le contexte d'attentat contre Samuel Paty puis les confinements successifs ont augmenté les risques sur Internet, notamment de cyberharcèlements. Sur ce sujet, la Police nationale intervient également dans les collèges quelle que soit la tranche d'âge. »

Catherine Fleury-Gombeaud, Adjointe Cheffe UPS Agglomération de Sartrouville – DDSP 78

COLLECTE DES DÉCHETS : CERTAINES RUES CHANGENT DE SECTEUR

Saint Germain bouclesdeseine
COMMUNAUTÉ D'AGGLOMÉRATION

Afin de simplifier la collecte des ordures ménagères, la Communauté d'agglomération Saint Germain Boucles de Seine (CASGBS) a modifié le tracé des secteurs. Certaines rues sont concernées, parmi lesquelles :

- **Place Jean Lannes ;**
- **Allée François Mansart ;**
- **Rue de Paris, du n°1 au n°57 et du n°2 au n°26 ;**
- **Avenue de Verdun.**

Dorénavant, ces dernières sont intégrées au **secteur 1** (auparavant secteur 3) tandis que la **rue Croix Castel** relève du **secteur 2** (auparavant secteur 1).

Le calendrier des collectes avec le plan de secteur réactualisé sera distribué dans les boîtes aux lettres des habitants concernés quelques semaines avant la mise en œuvre des changements. **Aucun changement n'est à prévoir pour les autres secteurs.**

Il est également disponible sur le site de la CASGBS **www.casgbs.fr** et sur l'application Boucle_Tri.

COLLECTE DES ENCOMBRANTS :
- **Zone Ville : mercredi 14 septembre**
- **Zone Parc : mercredi 28 septembre**

COLLECTE DEEE et TOXIQUES
Place de l'Eglise Saint-Nicolas
Samedi 17 septembre de 9h à 13h

PROJET DE TERRITOIRE 2020-2026

Les élus de la CASGBS ont adopté, le 30 juin dernier, le nouveau projet de territoire de l'Agglo présenté par Jacques Myard, Vice-président chargé de l'Aménagement du territoire. Ce document stratégique fédérateur exprime la **vision des élus pour l'agglomération et indique les priorités d'action pour les années à venir.** 4 ateliers avec les associations et les partenaires institutionnels, une large consultation à laquelle près de 1 100 personnes ont répondu, 5 podcasts, une trentaine d'entretiens avec les villes, 2 séminaires des élus, de nombreux débats en commissions...ont permis d'alimenter et d'enrichir ce document.

5 priorités

Un cap est fixé pour que l'Agglo soit :
- **Utile :** agir concrètement pour faciliter le quotidien (fluidifier les déplacements, redynamiser les centres-villes)
- **Créative :** mettre en réseau pour faire fructifier les initiatives et catalyser les innovations ;
- **Attractive :** cultiver un cadre d'exception pour vivre, travailler et se divertir ;
- **Environnementale :** préserver ses paysages ;
- **Responsable :** œuvrer pour réduire notre empreinte environnementale et maîtriser la fracture énergétique.

PASSERELLE ÉOLE

Dans le cadre du chantier de prolongement du RER E, un nouveau viaduc ferroviaire, a été construit afin de franchir la Seine entre les villes de Bezons (Val-d'Oise) et Nanterre (Hauts-de-Seine). La réalisation de ce pont a donné l'opportunité à la CASGBS, dans le cadre du Plan Vélo, de créer une passerelle pour les piétons, les vélos et les personnes à mobilité réduite. Elle est d'ores et déjà accessible et ouverte aux usagers.

Rejoindre La Défense en 15 minutes à vélo

Adossée en encorbellement par des structures en fer au pont rail qui supporte lui, la voie ferroviaire, cette passerelle est large de 5 mètres et longue d'1 km. Elle permettra, en enjambant les deux bras de la Seine, de **rejoindre la faculté de Nanterre et le quartier de La Défense en environ 15 minutes depuis la rue Charles-François Daubigny à Bezons, en limite de Houilles et Carrières-sur-Seine.** Elle s'inscrit également dans le projet du RER-Vélo et de l'axe A1 de ce dernier qui reliera à terme Cergy (Val-d'Oise) et Châtelet (Paris). Située sur la voie cyclable reliant Londres à Paris, elle vient compléter les ponts de Chatou et de Bezons et **sera inaugurée le dimanche 18 septembre.**

BILAN DE L'EXERCICE DE SÉCURITÉ CIVILE

À l'initiative de la Préfecture des Yvelines et sur l'instruction du ministère de l'Intérieur, un exercice de sécurité civile a eu lieu mercredi 22 juin sur le site de Seine-Aval du SIAAP d'Achères. Plusieurs communes du territoire et notamment Maisons-Laffitte ont été mobilisées. Retour sur cette matinée.

L'exercice s'est tenu de 9h35 à 12h22. Les sirènes du SIAAP, du centre-ville et du Parc ont commencé à retentir puis des notifications via le dispositif FR-Alert (voir encadré) ont été adressées sur les smartphones des Mansonniens présents dans les zones d'exercice afin de les alerter. Malgré la communication faite par la Ville, **45 personnes ont appelé le standard de la Mairie et 6 se sont présentées dans les bureaux municipaux** pour s'informer.

Trois lieux décisifs

Le **poste de commandement** se trouvait dans les locaux de la Police municipale en présence de Gino Necchi, Maire-adjoint délégué à la Sécurité, la directrice générale adjointe des services notamment en charge de la sécurité, les responsables de la Police municipale et un agent de la Direction du système d'information. Des représentants du ministère, de la Police nationale et des Sapeurs-pompiers étaient réunis au sein d'une **cellule de la Préfecture** au foyer Freddy Leroux. Les instructions provenaient du **centre opérationnel départemental** à Versailles.

Déroulement des opérations en conditions réelles

Le contexte de l'exercice était la **formation d'un nuage de chlore émanant de l'usine du SIAAP**. De multiples appels reçus au poste de commandement testaient la réaction des services, notamment lors de la simulation de confinement de plusieurs sites dont la bibliothèque municipale, l'église Notre-Dame de la Croix, un club hippique, la gare et l'hippodrome. Un accident sur l'avenue de Saint-Germain a également été simulé ; les patrouilles des véhicules de la police municipale ont été dépêchées sur certains sites. Les réponses apportées ont été enregistrées par les autorités préfectorales afin de vérifier les capacités des services.

Bilan

Lors de ces événements créés de toute pièce, il était important de **mesurer l'adaptation des acteurs**. Seuls les agents communaux participaient à l'exercice et non l'ensemble des habitants. Les questions posées avec précision sur les lieux et les capacités d'accueil, l'alimentation des personnes confinées et le recensement des personnes vulnérables ont notamment

> « Il faut souligner qu'il s'agit d'un exercice et que le fictif même professionnalisé n'est pas si loin de la réalité. »

Gino NECCHI

Maire-adjoint délégué à la Sécurité, à l'Administration générale et aux Services publics

permis de mettre en évidence **un certain nombre de réajustements** qu'il conviendra à l'avenir de mettre en œuvre dans les rapports entre le centre opérationnel départemental et les services municipaux.

Comment fonctionne le dispositif FR-Alert ?

FR-Alert est un nouveau système d'alerte des populations qui permet aux préfectures d'envoyer des notifications (message, signal sonore et vibration) sur les téléphones portables des personnes présentes dans une zone concernée par un incident majeur. Les messages d'alertes sont diffusés sous la forme d'ondes radio et non pas par SMS, afin d'éviter de saturer le réseau. La diffusion cellulaire fonctionne sur la 4G (5G à l'avenir), ce qui exclut les téléphones classiques (non-smartphones). En complément, le système de SMS géolocalisés fonctionnant sur de la 2G, 3G ou 4G sera déployé ultérieurement. Il est important de mettre à jour son téléphone portable et/ou d'autoriser les messages d'alerte dans les paramètres pour être en mesure de recevoir les notifications.

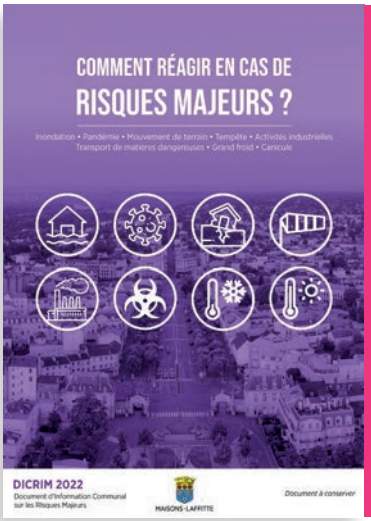

COMMENT RÉAGIR EN CAS DE RISQUES MAJEURS ?

La Ville de Maisons-Laffitte a élaboré un Document d'Information Communal sur les RIsques Majeurs (DICRIM). Il est à consulter attentivement et à conserver précieusement afin de préparer la population à un comportement responsable face aux risques potentiels de différentes natures (naturels, industriels, pandémiques etc.) et afin de réduire leurs conséquences.

Disponible à l'accueil de l'Hôtel de Ville et sur www.maisonslaffitte.fr (Rubrique : Municipalité).

LE PERSONNEL ENSEIGNANT À L'HONNEUR

Renouant avec une tradition interrompue par la COVID-19, la Ville a organisé le 4 juillet une réception en mairie en l'honneur des directrices d'école et de leurs équipes enseignantes. Le Maire, Jacques Myard, entouré de plusieurs élus dont Brigitte Boiron, 1ére Maire-adjointe déléguée au Scolaire, a remercié chaleureusement les convives présents pour la **mission éducative essentielle qu'ils accomplissent au quotidien pour les enfants.** En particulier, hommage a été rendu à plusieurs directrices et professeures d'école, partant à la retraite ou dans un autre établissement après de nombreuses années consacrées à l'éducation des jeunes mansonniens :

- Sophie PENOT, directrice de l'école maternelle Colbert ;
- Florence MOUSSET, professeure des écoles à l'école maternelle Colbert ;
- Odile CARRÉ, professeure des écoles à l'école maternelle Colbert ;

- Patricia MARGEOT, directrice de l'école maternelle Montebello ;
- Annie JUBERT, professeure des écoles à l'école maternelle Cocteau ;
- Christine LE BERT, directrice et professeure des écoles à l'école élémentaire Le Prieuré ;
- Maika BAMPS, professeure d'EPS au collège Cocteau ;
- Marie-Claire LOSCUL, professeure des écoles à l'école maternelle Cocteau ;
- Florence LE BIHAN, professeure des écoles à l'école élémentaire Mansart.

Cinq d'entre elles ont reçu la médaille de la Ville pour avoir enseigné plus de 20 ans dans la commune.

Encore bravo et merci !

MÉDAILLE DE LA FAMILLE

Le 1er juillet à l'Hôtel de Ville, élus du Conseil municipal et membres du Conseil d'Administration du CCAS, parents et enfants de familles nombreuses se sont retrouvés pour la remise de la Médaille de la Famille en présence de Jacques Myard, Maire de Maisons-Laffitte. L'occasion de mettre à l'honneur les parents, qui, par leurs **soins attentifs et leur dévouement**, élèvent leurs enfants dans les meilleures conditions matérielles et morales. Ont été distinguées cette années les familles DE PORTIER DE VILLENEUVE, TURQUET DE BEAUREGARD et RECOPE DE TILLY BLARU.

VISITE D'UNE DÉLÉGATION DE REMAGEN

Jacques Myard entouré de gauche à droite par : Hans-Joachim Bergmann, membre fondateur de l'association de jumelage côté allemand, Volker Theos, et de Pascal Lullier

Dans le cadre du jumelage avec la Ville de Remagen en Allemagne, la Municipalité a reçu, le 24 juin, 30 membres de la délégation allemande, accueillis pour la plupart d'entre eux dans les familles mansonniennes durant leur séjour de trois jours. En présence du président de l'association des *Amis de Remagen,* Pascal Lullier, **le Maire Jacques Myard a salué, en français et en allemand, les liens d'amitié entre les deux villes.** Volker Theos, élu coordinateur du jumelage, a remercié la Ville de son accueil, avec un cadeau original : un distributeur de contenants de graines de fleurs pour les abeilles, qui s'inscrit parfaitement dans une démarche partagée de développement durable.

Bienvenue aux nouveaux Mansonniens

La Ville et l'association *Bienvenue Maisons-Mesnil* organisent le samedi 8 octobre une journée d'accueil des nouveaux Mansonniens avec visite commentée de la ville et réception au Château de Maisons. Pour participer et recevoir une invitation, **formulez votre demande avant le vendredi 16 septembre :**

- en remplissant le formulaire en ligne sur **www.maisonslaffitte.fr** (Rubrique Vie pratique / S'installer / Particulier) ;
- ou en papier à l'adresse : « Journée des Nouveaux Arrivants » - Mairie de Maisons-Laffitte, 48 avenue Longueil, 78600 Maisons-Laffitte en indiquant nom, prénom, téléphone, adresse mail, date d'emménagement, nouvelle adresse et nombre de personnes participantes (adultes et enfants).

30e VIDE-GRENIERS

DIMANCHE 18 SEPTEMBRE DE 6H À 18H, QUARTIER DE LA GARE

Chineurs et amateurs de bonnes affaires, prenez date : le traditionnel vide-greniers revient en septembre dans le centre-ville ! La reprise des réservations d'emplacements aura lieu les 2, 3 et 9, 10 septembre de 9h à 12h, au restaurant Le Saint-Germain-Istanbul, 1 avenue de Saint-Germain, **dans la limite des places disponibles.**

Tarif : 10 €/mètre linéaire (minimum 3 mètres non divisibles). Paiement par chèque ou espèces. Merci de vous munir d'une pièce d'identité.

ÉTAT-CIVIL

NAISSANCES

● **Mai - 19 :** Adem BAICHE. **26 :** Auguste CASCARINO FILS. **30 :** Nora BOULAARES.
● **Juin - 21 :** Georges LE MERCIER. **23 :** Joseph PICCOLI. **29 :** Gäelle HAMANAKA. **30 :** Simon BRISSONNET.

MARIAGES

● **Juin - 4 :** Maria de Lurdes DA SILVA PEREIRA et Philippe GAUTUN. **25 :** Christiane VUCKOVIC et Yann ALAMANDY. Omaima ANNOUAR et Abderrahim OUABAID. Leslie KOCKX et Cyril DELACRUZ. Laurence BESNARD et Vincent WERMEISTER.

PACS

● **24 juin -** Cyrielle LEVY et Brice ENGEL. Marie FRIANT et Kévin LE DENMAT. Léa PRADINE et Guillaume SEGUY.

Événements publiés avec l'accord des familles

URGENCES MÉDICALES

• Avant de vous rendre aux urgences, appelez le 15 ou SOS Médecins : 01 39 58 58 58.
• Si l'on vous conseille de consulter les urgences, vous pouvez vous rendre à la Clinique de Maisons-Laffitte, qui dispose d'un service d'urgences ouvert 24h/24.
• Dimanches et jours fériés de 9h à 13h : permanence d'un médecin généraliste près de chez vous, dans un cabinet de garde dédié : appelez le 15.

URGENCES DENTAIRES

Dimanche et jours fériés : 01 39 51 21 21

CLINIQUE DE MAISONS-LAFFITTE

19 bis avenue Églé
Accueil : 01 30 86 36 36
Secrétariat médical & prise de rendez-vous : 01 30 86 36 01

SERVICE D'URGENCES 24H/24 :
01 30 86 36 22

PHARMACIES DE GARDE

DIMANCHES & JOURS FÉRIÉS

4 SEPTEMBRE
Pharmacie de la Mairie
34 avenue Longueil, 01 39 62 05 53

11 SEPTEMBRE
Pharmacie du Marché
80 rue Louise Michel, Sartrouville
01 39 14 14 05

18 SEPTEMBRE
Pharmacie Sfar
75 boulevard de Bezons, Place AM Dufour, Sartrouville, 01 39 13 57 62

25 SEPTEMBRE
Pharmacie du Printemps
80 avenue Maurice Berteaux, Sartrouville
01 39 57 73 44

Dates sous réserve de modification de dernière minute

POUR LES GARDES DE NUIT
s'adresser au Commissariat de Police :
01 70 29 31 50

U express Le Mesnil le Roi

Route de Poissy, sortie Maisons Laffitte - 01 34 93 00 39

AGENDA

ACTIVITÉS CULTURELLES

PRÉSENTATION DE LA SAISON 2022-2023
Projections au Cinéma l'Atalante
Jeudi 8 et vendredi 9 septembre

PORTES OUVERTES DES ATELIERS D'ARTISTES
Balade en Arts et en Musique
Dimanche 11 septembre
➔ Pages 20-21

MUSIQUE
Musiques à Maisons
Samedi 24 septembre
➔ Page 22

JOURNÉES DU PATRIMOINE
Au Château de Maisons
Samedi 17 et dimanche 18 septembre
➔ Page 25

RENCONTRE
Pourquoi faut-il réparer l'eau ?
Samedi 24 septembre
➔ Page 23

CONCERT-LECTURE
Sur les pas de Molière...
Vendredi 30 septembre
➔ Page 29

ACTIVITÉS SPORTIVES

CSO NATIONAL PRO & AMATEUR / ÉPREUVE 6 BARRES
Du 16 au 18 septembre
Carrières Molière
➔ Jumping de Maisons-Laffitte - 06 18 90 03 87

CSO CLUB PONEY
Dimanche 25 septembre
Carrières Molière
➔ Poney Club du Parc - 01 39 12 31 08

ET AUSSI...

Forum des Associations
Samedi 3 septembre
➔ Page 11

Baby-Sitting dating
Samedi 3 septembre
➔ Page 8

Vide-greniers
Dimanche 18 septembre
➔ Page 35

Faites du Vélo et Fête du Jeu
Samedi 24 septembre
➔ Page 17

Grand Trophée Golf
Vendredi 30 septembre
et samedi 1er octobre
➔ Page 27

À NOTER

Réception des bacheliers avec mention
Jeudi 8 septembre à 18h30
Salle du Conseil, Hôtel de Ville

PROFITEZ DE L'ARRIÈRE-SAISON AU CENTRE AQUATIQUE

Le Centre Aquatique change **ses horaires à compter du jeudi 1er septembre** en vous proposant toujours la possibilité de vous baigner dans le bassin extérieur de 50 m. Le bassin intérieur sportif de 25 m sera uniquement ouvert en cas d'intempéries au mois de septembre.

Jours	Bassin ludique	Bassin extérieur	Espace bien-être	Espace forme
Lundi	9h30 à 14h et 17h à 20h30		9h à 20h30	9h à 21h
Mardi	12h à 14h et 17h à 20h30		9h à 20h30	
Mercredi	9h à 13h30 et 15h à 22h		9h à 22h	
Jeudi	12h à 14h et 17h à 20h30		9h à 20h30	
Vendredi	11 h à 20h30		9h à 20h30	
Samedi	14 h à 19 h	9h à 12h30 et 14h à 19h	9h à 12h30 et 14h à 19h	9h à 12h30 et 14h à 19h
Dimanche et jours fériés	9h à 13h30 et 15h à 18h30			

Évacuation des bassins et de l'espace bien-être 30 minutes avant la fermeture de l'établissement.

Les dates clés en septembre

Type d'activités	Date de reprise	Modalités
Cours Fitness + porte ouvertes espace forme	Lundi 5 septembre	Portes ouvertes inscription par téléphone ou à l'accueil
École de natation (6 à 10 ans)	Lundi 19 septembre	**Du jeudi 1er au mardi 6 septembre** Finalisation de la préinscription pour le **renouvellement** à l'école de natation **Du jeudi 1er au samedi 10 septembre** Ouverture de la réservation en ligne pour la réalisation d'un test préalable à **toute nouvelle inscription** à l'école de natation
Jardin aquatique (4 à 5 ans)	Mercredi 21 septembre	Pré-inscription en ligne à partir du **lundi 12 septembre** Finalisation de l'inscription à l'accueil jusqu'au **vendredi 16 septembre**
Éveil aquatique (6 mois à 3 ans)	Samedi 24 septembre	Achat de cartes de 10 entrées et réservation en ligne en fonction de la tranche d'âge
Natation ados (11 à 17 ans)	Vendredi 23 septembre	Pré-inscription en ligne à partir du **lundi 12 septembre** Finalisation de l'inscription à l'accueil jusqu'au **vendredi 16 septembre**
Natation adultes (à partir de 18 ans)	Samedi 24 septembre	

TRIBUNE LIBRE DES GROUPES POLITIQUES ▾

Au nom de la démocratie, nous respectons les opinions de chacun. Cette tribune est donc écrite sous l'entière responsabilité de chaque groupe.
La rédaction n'y apporte aucune correction ou modification. Ces textes n'engagent que leurs auteurs et en aucun cas la Municipalité ou la rédaction du magazine.

LISTE AGIR POUR MAISONS-LAFFITTE

De nouveaux apprentissages pour la petite enfance

Les toutes-petites mansonniennes et les tout-petits mansonniens de 2 et 3 ans en crèches municipales à Maisons-Laffitte ont pu découvrir, depuis janvier, les plaisirs de **l'expression corporelle.**

À l'initiative du service Petite Enfance, des ateliers ont été élaborés spécifiquement pour ces jeunes enfants, leur objectif étant de proposer un apprentissage basé sur le jeu et qui permet :

• **une ouverture sur le monde** pour développer son imaginaire, sa créativité, son langage et la vie en commun ; apprendre à « faire » ou « ne pas faire » ;

• **de développer un langage à travers son corps :** émotion, autonomie, singularité, créativité, imagination, liberté d'expression artistique, rencontre de l'autre ;

• **des apprentissages** tels que la socialisation, les règles de vie en collectivité et surtout un engagement dans l'esprit d'un groupe grâce à une posture active aboutissant à une initiation à l'autonomie et leur ouvrant les portes d'un imaginaire commun et un esprit de groupe.

Cette proposition a fait l'unanimité auprès des directrices et des professionnelles des crèches municipales, comme celle des parents, sans compter celle des enfants. Elle a ouvert la voie à d'autres projets comme des ateliers musicaux et des spectacles vivants.

Les **ateliers musicaux** suscitent l'expression personnelle des participants qui improvisent en toute liberté, sans anarchie, les forces vives de l'enfant étant canalisées par la joie de créer.

Les **spectacles vivants** pour le très jeune public sont l'occasion de partager, avec les artistes et la famille, des moments de découvertes et de surprises qui enrichissent la vie sociale et familiale.

Nos futurs artistes pourront poursuivre leurs classes dans les futurs équipements programmés par la Municipalité : salle de danse et nouvelle salle Malesherbes.

Monique LAHEURTE
Conseillère municipale déléguée aux Spectacles pour l'enfance

LISTE TOUS POUR MAISONS-LAFFITTE

Bonne rentrée à tous !

Lors des commissions qui précèdent chaque Conseil municipal, **nous sommes présents pour échanger avec les élus de la majorité et proposer des améliorations aux projets** qui feront l'objet de délibérations votées en séance. Malheureusement, l'intérêt des Mansonniens est souvent supplanté par le refus de toute idée venant des élus d'opposition. Il en va ainsi de nombreuses mesures proposées par notre groupe pour simplifier la vie des familles :

- **articulation des horaires** des écoles maternelles et élémentaires ;
- création de **dépose-minute devant les établissements** ;
- fluidification et **sécurisation des trajets** vers les écoles ;
- raccourcissement des **délais d'inscription** au périscolaire et au centre de loisirs ;
- meilleure **répartition des aires de jeux** sur le territoire : à la rentrée, celle du parc Malesherbes fermé pour travaux pendant deux ans sera transférée en bord de Seine là où il y en a déjà une. Nous avons proposé 2 lieux de remplacement qui n'ont pas fait l'objet de la moindre étude par la Ville ;
- plus d'amplitude dans les **horaires d'ouverture de la bibliothèque** et de la ludothèque ;
- des **activités durant l'été** sur l'Île de la Commune ;
- des **tarifs familiaux** plus avantageux, par exemple pour la bibliothèque avec un abonnement famille accessible dès 2 enfants ;
- des **navettes électriques** pour relier les points névralgiques pour les activités extra-scolaires ;
- **plus de pistes cyclables** pour assurer la sécurité des familles se déplaçant à vélo.

Parce que l'intérêt de la Ville et de ses habitants est notre unique boussole, nous continuerons d'être force de proposition, n'en déplaise au Maire et à son équipe ! Nous invitons les Mansonniens à nous faire connaître leurs besoins et à les communiquer à leurs représentants dans les Conseils de quartier.

Janick GÉHIN, Charles GIVADINOVITCH, Anne LAVAGNE, Philippe LIÉGEOIS,
Valérie SINGER, François DREUILHE, Tania GÜNTHER-FUMAT
Courriel : touspourml@gmail.com

LISTE ENSEMBLE À GAUCHE POUR MAISONS-LAFFITTE

Ensemble, un journal !

À vous qui lisez cette tribune, tout d'abord merci ! Les retours, réactions et contacts que nous avons après chaque publication sont toujours appréciés et permettent d'aborder avec confiance ce travail qu'est être l'opposition de gauche à Maisons-Laffitte.

Néanmoins, avouons-le-nous, **1 800 caractères une fois par mois, c'est bien peu** pour réussir à aborder toutes les facettes de la politique municipale et pourtant nous abordons de nombreux sujets !

En deux ans nous avons pu aborder le gâchis budgétaire, l'iniquité des tarifs municipaux, l'écologie et les impacts du réchauffement climatique sur notre ville, l'urbanisme sans vision, la démocratie locale ou encore des grands projets comme l'hippodrome et le parking du marché. **Tous ces points sont importants et mériteraient qu'on s'y attarde.**

Depuis juin, la Mairie a enfin décidé de diffuser par elle-même le Conseil municipal en direct, une demande que nous formulions depuis que nous avons commencé à le capter et le diffuser, soit bientôt 8 ans. Ce travail en moins nous libère et nous permet de **vous proposer toujours plus pour faire vivre l'information politique.**

C'est pour cela, que dès ce mois, vous nous verrez à la gare, sur les marchés, pour **vous distribuer notre nouvelle publication ! Un journal périodique** qui permettra d'aborder plus en détail ce sujets et nous l'espérons vous permettre de voir Maisons-Laffitte sous un autre angle, dans une autre vision.

Dans ce premier numéro, qui marquera aussi les deux premières années de mon mandat, nous aborderons entre autres :

• L'hippodrome
• Les tarifs municipaux
• Le budget de la Ville
• Le parking du marché
• L'urbanisme en ville

Amitiés,

Nicolas LJUBENOVIC, *Conseiller municipal*
Contactez-nous sur contact@egml2020.fr
Retrouvez notre prochain événement convivial sur facebook.com/EGML2020

LISTE MANSONNIENS, JE M'ENGAGE POUR VOUS !

Mesdames, Messieurs,

L'urbanisme sera participatif ou ne sera pas !

Le futur projet de **construction du parking du marché**, les nombreuses opérations d'**aménagement du centre-ville** ainsi que la **restructuration du site de l'école L'Ermitage** dans le Parc ne font que **relancer le débat autour de la bétonisation de notre ville.**

Il y a bien une chose qui galope à Maisons-Laffitte, c'est l'urbanisation !

Cela va si vite que la réaction des habitants est bien souvent le **rejet de tout changement.**

Pourtant, l'**urbanisation temporisée et bien maîtrisée** permet d'adapter la ville à l'évolution des besoins des populations.

Mais pour cela, il n'y a qu'une recette qui fonctionne, celle du **participatif**.

À Poissy, tout grand projet urbain est présenté, discuté et même modifié, en amont, avec les habitants. Et c'est une réussite puisque les travaux prévus sont réalisés ensuite sans contestation et sans déception.

Mais aussi **à Houilles**, dont la Municipalité a lancé l'opération « Houilles à voix Haute » qui **donne la parole aux habitants dans le but de recueillir,** notamment par le biais d'interviews, **leurs attentes et leur vision de leur ville de demain.**

Anticiper pour éviter les situations de blocage **en associant** les riverains à l'analyse du projet, **donner la parole** pour discuter et se laisser la possibilité de **faire évoluer le projet initial**, voici ce dont Maisons-Laffitte a grand besoin.

L'urbanisme participatif est la solution permettant de construire de manière raisonnée et de mettre enfin la ville en phase avec ses habitants.

Utiliser l'intelligence collective, rendre les habitants acteurs des évolutions de leur cadre de vie, ce n'est pas si novateur et surtout pas si compliqué.

Monsieur le Maire, daignez écouter l'opposition !

Nous sommes tous élus pour le bien-être de nos concitoyens.

Bien à vous,

Amélie THEROND KERAUDREN, *Conseillère municipale*
avec la participation de Jean-Claude GIROT, *Conseiller municipal*

Cabanès&fils

Courtier d'assurances depuis 1956

Aujourd'hui 1er courtier d'Assurances de proximité

Habitation	Entreprise
Auto	Santé
Malussés	Prévoyance
R.C.	Retraite
Animaux	Épargne

32, avenue du Général de Gaulle
Maisons-Laffitte
Tél. : 01 39 62 16 33
Fax : 01 39 62 12 34
e-mail : contact@cabanesetfils.com

EPS COORDINATION

Haute tension
Basse tension
Garantie décennale

ÉLECTRICITÉ GÉNÉRALE
depuis 1990

INTERVENTIONS PARTICULIERS ET PROFESSIONNELS

- Installation tout type
- Dépannage
- Chauffage électrique
- Armoires
- Mise aux normes
- Tableaux électriques NFC 15100
- Recherches de pannes
- Alarme incendie et vol
- Particuliers et industriels

boulangerie, boucherie, bureaux, hôpital, commerces, villa, appartement, bâtiment industriel et connecté, usines, hôtels, maisons de retraite...

- Maintenance électrique, électronique, électromécanique
- Poste HTA

Transfo - Cellule etc...

- Groupe électrogène

Du lundi au jeudi
9h - 12h / 13h50 - 17h45
Vendredi
9h - 12h / 13h50 - 16h45

www.epscoordination.fr

12 rue Puebla - Maisons-Laffitte
01 39 12 18 58

Fenêtres
LORENOVE
www.lorenove.fr

VOTRE ESPACE CONSEIL
ACTIBAIE CONCEPT

FENÊTRES • PORTES • VOLETS

2, rue Albert Priolet
78100 Saint-Germain-en-Laye

01 30 61 67 67

RGE QUALIBAT
FABRIQUÉ EN FRANCE

Showroom
20 rue Solferino
Maisons-Laffitte
78600

COUVERTURE - RAVALEMENT
ZINGUERIE-ÉTANCHÉITÉ-ISOLATION
Entretien - Rénovation - Recherche de fuite

ETS CHRISTOPHE L.
Couvreur de père en fils
depuis trois générations

01 72 55 67 57
06 21 13 46 44

DÉPLACEMENT & DEVIS GRATUITS

QUALIBAT
VELUX INSTALLATEUR CONSEIL EXPERT

https://ets-christophe-couverture.fr
christophelobry.couvreur@gmail.com

BOITEUX
Maison fondée en 1857

POMPES FUNÈBRES - MARBRERIE

Ecoute • Accompagnement • Respect

Organisation complète d'obsèques

Contrat d'obsèques

Tous travaux de cimetière /Entretien annuel

Transport en France et à l'étranger

PERMANENCE FUNERAIRE : 24h/24 - 7j/7

3, rue du Souvenir - 78600 Maisons-Laffitte

01.39.62.00.27

MEMORIA
Funérarium

MÉMOIRE, SOUVENIR, HOMMAGE

Salons de recueillement, Salle de cérémonie civile ou religieuse (jusqu´à 80 personnes).

Salle de convivialité pour accueillir vos proches.

24h/ 24 – 7j/7
Parking gratuit disponible (11 places).

2 à 6 Boulevard de Bezons - 78500 Sartrouville

01.72.55.66.25